UKAZUJE SIĘ OD 1988 ROKU

KÓRNICZANIN

DWUTYGODNIK * ROK XX * 9 LISTOPADA 2007 * NR 21 (281) * ISSN 0867-3225 * CENA 1,50 ZŁ

Fot. Jarek Wojciechowski

WSZYSTKICH ŚWIĘTYCH

Jak obchodziliśmy ten szczególny dzień

MINĄŁ JUŻ ROK

Radni podsumowują pierwszy rok kadencji

STAWKI PODATKÓW

Ile zapłacimy za nieruchomości i pojazdy?

ANGIELSKI
Korepetycje z języka angielskiego dla uczniów szkoły podstawowej i gimnazjum
(poziom podstawowy, średnio zaawansowany, przygotowania do FCE).
PIERWSZA LEKCJA GRATIS!
Tel. kontakt. **668 494 085**, Kórnik, ul. Czereśniowa 2

Gabinet Odnowy Biologicznej i Rehabilitacji
SPECJALISTA FIZJOTERAPII I MASAŻU
Mgr Jacek Ogonowski
-terapia bólu kręgosłupa i kończyn
-magnetoterapia, ultradźwięki, światłolecznictwo
-masaż leczniczy i relaksacyjny
-korekcja wad postawy
-wizyty domowe
Adres:
ul. J.Słowackiego 19, 62-035 kórnik
Żyj bez bólu!!
TELEFONY
Dom: 061 8171-951
Kom: 600-924-556

USŁUGOWO-HANDLOWY ZAKŁAD POGRZEBOWY
KOMPLEKSOWE USŁUGI POGRZEBOWE
Monika Orlewicz-Kulas
- WYPŁATY ZASIŁKÓW ZUS
- TRUMNY, NAGROBKI
- PRZEWÓZ ZWŁOK I TRUMIEN - GRATIS
- AUTO-KARAWAN NA TERENIE CAŁEGO KRAJU
- OBSŁUGA NA CMENTARZU
- KRZYŻE, TABLICZKI, KLEPSYDRY
- OBUDOWA I RENOWACJA GROBÓW
- ZNICZE, KWIATY, WIĄZANKI, WIEŃCE

62-035 Kórnik , ul. 20 Października 93
tel. 0609-848-998 /24h/
www.orlewicz.pl e-mail: pogrzeby@orlewicz.pl

TARTAK W BNINIE OFERUJE
WIĘŹBE DACHOWĄ I DREWNO KONSTRUKCYJNE
PODŁOGI I PARKIETY • DREWNO OPAŁOWE
- KOMPLEKSOWA USŁUGA MONTAZU I DORADZTWA
- PRZECIERAMY,IMPREGNUJEMY I SUSZYMY DREWNO

MCS
Bnin, ul. Jeziorna 17,
tel. (061) 898 02 89, fax (061) 898-02 06
e-mail: biuro@mcs.az.pl
Do wynajęcia pomieszczenia magazynowe 300 m²
Poszukujemy pracowników

SKLEP JUBILERSKI
PRACOWNIA ZŁOTNICZA
MISTRZ ZŁOTNICTWA KRZYSZTOF BUSZKIEWICZ
SPRZEDAŻ • SKUP • NAPRAWY • PRZERÓB
CZYNNE:
PN – PT: 11⁰⁰ – 18⁰⁰, SOBOTA: 9⁰⁰ – 14⁰⁰
KÓRNIK, UL. DWORCOWA 9, (PRZY SZKOLE PODSTAWOWEJ)
TEL: 061/ 8190 465

TOM-PLAST
OKNA
I DRZWI Z PCV
PROFILE: VEKA, ALUPLAST
OKUCIA: WINKHAUS
SZYBA: K=1.0
PARAPETY: PCV, ALU
MOSKITIERY
ŻALUZJE:
pionowe (verticale)
poziome
ROLETY:
Zewnętrzne -antywłamaniowe
Wewnętrzne-tkaninowe
tel./fax: 061 8171 937, 501 645 939
Kórnik, ul. Mickiewicza 6
DORADZTWO, POMIAR, WYCENA GRATIS, SPRZEDAŻ, MONTAŻ, GOTÓWKA I RATY

AUTO-MERC
WYPOŻYCZALNIA SAMOCHODÓW OSOBOWYCH I DOSTAWCZYCH
tel./fax **(061) 898 03 50**
kom. **660-762-870**
Kórnik
ul. Średzka 17

62-035 KÓRNIK, BNIN RYNEK 8
061 8170 595
www.restauracja-casablanca.pl
e-mail: kornik@restauracja-casablanca.pl
RESTAURACJA PIZZERIA
CASABLANCA

426/ **STEK Z ŁOSOSIA Z GRILLA** - frytki, surówka z białej kapusty ..... 19,00 zł
401/ **KOTLET DE'VOLAILLE** - frytki, zestaw surówek ..... 15,50 zł
483/ **KOTLET SCHABOWY** panierowany - frytki,,zestaw surówek ..... 14,00 zł
482/ **STEK Z GRILLA z sosem czosnkowym** - ziemniaki grillowane, zestaw surówek ..... 16,00 zł
481/ **MEDALIONY ZAPIEKANE z serem i pieczarkami** – ryż curry, zestaw surówek ..... 20,50 zł
445/ **ZRAZ WOŁOWY ZAWIJANY** – sos pieczeniowy, pyzy drożdżowe, buraczki ..... 16,50 zł

!!! Na Państwa życzenie każdą pizzę specjalnie przygotujemy: !!!
na ostro • na grubym cieście • przykrytą drugim ciastem
• mocno wypieczoną lub bladą • z sosem czosnkowym i /lub keczupem

532/ **MARGHERITA** - z sosem pomidorowym, serem i oregano ..... 7,50 zł
540/ **DONNA** - z szynką i pieczarkami ..... 11,50 zł
542/ **FARMERSKA** - z szynką, salami, bekonem i kabanosem ..... 15,50 zł
549/ **MEXICANA** - z kukurydzą, papryką, fasolą, cebulą, czosnkiem i oliwkami na ostro ..... 15,50 zł
559/ **RZEŹNICKA** - z szynką, salami, kabanosem, cebulą i pepperoni ..... 15,50 zł
552/ **DOMOWA** – grube ciasto z szynką, salami, bekonem, kabanosem, kurczakiem i pieczarkami .17,50 zł

ODBIÓR WŁASNY = 10% RABATU
Zamów jednorazowo za 35 zł,
a otrzymasz 1L soku owocowego za 1 grosz !!!

367/ **SAŁATKA GRECKA** - sałatka z sałaty, pomidora, ogórka, cebuli z serem feta i oliwkami ..... 9,00 zł
512/ **SPAGHETTI BOLOGNESE** - spaghetti z sosem bolońskim ..... 8,50 zł
516/ **SPAGHETTI EXTRA** - w sosie bolońskim ze śmietaną zapiekane z serem ..... 11,50 zł
521/ **LASAGNE** - zapiekanka z mięsem pod beszamelem ..... 12,00 zł
525/ **TORTELLINI TRE FORMAGGIO** ..... 13,50 zł
7/ **KEBAB W BUŁCE** ..... 9,00 zł
77/ **KEBAB MENU** ..... 15,00 zł

+48(...)61 8 170 595
Restauracja Casablanca czynna codziennie od 11.00 do 22.00

BURMISTRZ GMINY KÓRNIK INFORMUJE

Na tablicy ogłoszeń w Urzędzie Miejskim w Kórniku do dnia 27 listopada 2007 r. wywieszone zostały niżej wymienione wykazy dotyczące sprzedaży:

- 5 działek gruntu położonych w Biernatkach w trybie bezprzetargowym na rzecz właściciela nieruchomości przyległej w celu poprawienia warunków zagospodarowania

Bliższe informacje można zasięgnąć w Referacie Gospodarki Nieruchomościami tut. Urzędu, Pl. Niepodległości 1 w Kórniku, pok. **203**, tel. **(0-61) 8170411 wew. 674.**

Przypominamy o zmianie numeru rachunku bankowego Gminy Kórnik. Płatności w tym podatki, opłaty, czynsze i inne należności należy wpłacać na konto
Gmina Kórnik
Bank Spółdzielczy w Kórniku
Nr 82 1610 1188 0027 5062 2000 0002

Wpłaty dokonywane na „stary" rachunek bankowy
Nr 53 9076 0008 2001 0000 0215 0001 nie zostaną zrealizowane i wrócą na rachunek wpłacającego.

INFORMACJA
DOTYCZĄCA WYMIANY DOWODÓW OSOBISTYCH

Urząd Miejski w Kórniku informuje, iż od dnia 27 sierpnia 2007 roku do końca grudnia 2007 roku formalności związane z wymianą dowodów osobistych (przyjmowanie wniosków i wydawanie dowodów) będzie można załatwić od poniedziałku do piątku od godz. 8.00 do 17.30.

PROSTO Z RATUSZA

SPOTKANIE W BORÓWCU

25 października odbyło się zebranie Rady Sołeckiej w Borówcu w którym uczestniczył burmistrz J. Lechnerowski. Rada przedstawiła burmistrzowi projekt zagospodarowania terenu przy świetlicy w Borówcu i terenu byłego cmentarza ewangelickiego. Burmistrz stwierdził, iż gmina nie może w całości sfinansować takiego projektu, jednak poczyni próby pozyskania środków finansowych z zewnętrz.

DOFINANSOWANIE PRZEPUSTU

Urząd Marszałkowski zdecydował o dofinansowaniu zadania polegającego na oczyszczaniu i regulacji przepływów między jeziorami oraz budowie instalacji piętrzącej wody jeziora Skrzyneckiego Dużego. 31 października burmistrz Jerzy Lechnerowski przy kontrasygnacie Skarbnika Gminy Kórnik Katarzyny Szamałek podpisał umowę w tej sprawie. Zgodnie z jej zapisami Urząd Marszałkowski przekaże na ten cel naszej gminie 450 tys. zł. Całkowity koszt zadania wyniesie około 1 130 tys. zł.

DROGA KTÓRA ŁĄCZY

W obecności władz samorządowych Kórnika i Zaniemyśla odbyło się uroczyste przecięcie wstęgi na drodze Bożydar – Biernatki. Co ciekawe inwestycja, choć niemal w całości położona jest w Gminie Kórnik została sfinansowana wspólnie przez obie gminy. Całkowity koszt zadania wyniósł nieco ponad 158 tys. zł z czego 30 tys. pochodziło od naszych sąsiadów.

Droga na podbudowie z gruzobetonu ma szerokość 4,5 metra i długość 710 metrów, a wykonała ją firma Strada-Colas z Palędzia.

Przy okazji uroczystości oddania drogi do użytku włodarze obu gmin zadeklarowali dalszą współpracę. Najistotniejszym wspólnym tematem wydaje się być oczyszczanie jezior Rynny Kórnicko- Zaniemyskiej.

KOLEJNA INWESTYCJA

W okolicach Jaryszek, przy granicy Gminy Kórnik z Poznaniem, na trzech działkach o łącznej powierzchni 20 hektarów powstaje kolejny obiekt magazynowo-spedycyjny.

Aktywizacja gospodarcza tego terenu jest możliwa dzięki korzystnemu usytuowaniu nowych dróg serwisowych, które powstały podczas modernizacji „trasy katowickiej". Kolejny obiekt tego typu to również kolejne milionowe wpływy z podatków, które trafią do gminnego budżetu.

SPOTKANIE Z KOLARZAMI

7 listopada burmistrz Jerzy Lechnerowski spotkał się w Urzędzie z grupą czołowych kolarzy UKS – Jedynka oraz z trenerami Robertem Taciakiem i Janem Antkowiakiem . Burmistrz pogratulował bardzo dobrych osiągnięć sportowych w 2007 roku oraz podziękował za świetną promocję gminy, wręczając im upominki.

Opr. ŁG

Wójt Zaniemyśla, przewodnicząca RM i burmistrz Kórnika otwierają drogę

OBCHODY DNIA NIEPODLEGŁOŚCI

Z okazji Święta Niepodległości, w dniu 11 listopada 2007r., o godz. 16.00 w Zamku Kórnickim, odbędzie się koncert poetycki:

„WPISANI W HISTORIĘ"

przygotowany przez Komendę Hufca Związku Harcerstwa Polskiego w Kórniku.
W tymże dniu zostaną złożone kwiaty w miejscach pamięci narodowej. Początek składania kwiatów nastąpi o godz. 15.00 od tablicy pamiątkowej poświęconej ofiarom I Wojny Światowej, Powstania Wielkopolskiego i Wojny 1920 r. z parafii kórnickiej, usytuowanej na fasadzie kościoła parafialnego pod wezwaniem Wszystkich Świętych w Kórniku

Burmistrz Jerzy Lechnerowski

SESJA – ŁAWNICY I PODATKI

XVI sesja Rady Miejskiej w Kórniku odbyła się 29 października. Nietypowy poniedziałkowy termin zwołania sesji (sesje zazwyczaj odbywają się w środy) podyktowany był wymogami proceduralnymi związanymi z wyborem ławników do sądów.

Po długiej procedurze tajnego głosowania ostatecznie wybrani zostali:

- jako ławnicy Sądu Rejonowego w Środzie: Michał Bartel, Jolanta Ciechomska oraz Elżbieta Nowak.

- jako ławnicy Sądu Okręgowego w Poznaniu: Krystyna Janicka i Barbara Fluder.

SP w Szczodrzykowie im. Jana Pawła II

W bardzo podniosłym nastroju, w obecności gości – dyrektora, nauczycieli i uczniów Szkoły Podstawowej w Szczodrzykowie, radni nadali tej placówce imię Jana Pawła II.

Z wnioskiem o nadanie Szkole Podstawowej w Szczodrzykowie tak szczytnego imienia wystąpiła Pani Barbara Piertala – dyrektor szkoły.

Wniosek ten uzyskał wcześniej pełne poparcie całej społeczności szkoły, Rady Pedagogicznej, Rady Rodziców i Samorządu Uczniowskiego.

Zgodę na nadanie Szkole Podstawowej w Szczodrzykowie imienia Jana Pawła II pismem z dnia 30 marca 2007 roku wyraził Arcybiskup Metropolita Poznański Stanisław Gądecki.

Uroczystości związane z tym wydarzeniem odbędą się w maju przyszłego roku w podstawówce w Szczodrzykowie.

PODATKI NA 2008 ROK

Nieruchomości

Cały pakiet uchwał przyjętych na październikowej sesji dotyczył podatków na 2008 rok.

Stawki podatku od nieruchomości określone zostały w następującej wysokości:

1. od gruntów:

a) związanych z prowadzeniem działalności gospodarczej, bez względu na sposób zakwalifikowania w ewidencji gruntów i budynków – za 1 m2 powierzchni

- 0,68 ZŁ

b) pod jeziorami, zajętymi na zbiorniki wodne retencyjne lub elektrowni wodnych – od 1 ha powierzchni

- 3,72 ZŁ

c) pozostałych, w tym zajętych na prowadzenie odpłatnej statutowej działalności pożytku publicznego przez organizacje pożytku publicznego – od 1 m2 powierzchni

- 0,28 ZŁ

2. od budynków lub ich części:

a) mieszkalnych – od 1 m2 powierzchni użytkowej

– 0,56 ZŁ

b) związanych z prowadzeniem działalności gospodarczej oraz od budynków mieszkalnych lub ich części zajętych na prowadzenie działalności gospodarczej – od 1 m2 powierzchni użytkowej

- 19,01 ZŁ

c) zajętych na prowadzenie działalności gospodarczej w zakresie obrotu kwalifikowanym materiałem siewnym - od 1m2 powierzchni użytkowej

– 8,86 ZŁ

d) zajętych na prowadzenie działalności gospodarczej w zakresie udzielania świadczeń zdrowotnych – od 1 m2 powierzchni użytkowej

– 2,50 ZŁ

e) pozostałych, w tym zajętych na prowadzenie odpłatnej statutowej działalności pożytku publicznego przez organizacje pożytku publicznego – od 1 m2 powierzchni użytkowej

– 6,34 ZŁ

3. od budowli

– 2% WARTOŚCI

ŚRODKI TRANSPORTU

Stawki podatku od środków transportowych na terenie naszej gminy ustalono następująco:

1) od samochodu ciężarowego o dopuszczalnej masie całkowitej powyżej 3,5 ton i poniżej 12 ton wyprodukowanego do dnia 31 grudnia 2000 roku

a/ powyżej 3,5 tony do 5,5 tony włącznie

641,00 ZŁ

b/ powyżej 5,5 tony do 9 ton włącznie

1.068,00 ZŁ

c/ powyżej 9 ton, a poniżej 12 ton z wyjątkiem związanych wyłącznie z działalnością rolniczą prowadzoną przez podatnika podatku rolnego

1.283,00 ZŁ

d/ powyżej 9 ton, a poniżej 12 ton związanych wyłącznie z działalnością rolniczą prowadzoną przez podatnika podatku rolnego

642,00 ZŁ

2) od samochodu ciężarowego o dopuszczalnej masie całkowitej powyżej 3,5 ton i poniżej 12 ton wyprodukowanego po dniu 31 grudnia 2000 roku

a/ powyżej 3,5tony do 5,5 tony włącznie

588,00 ZŁ

b/ powyżej 5,5 tony do 9 ton włącznie

962,00 ZŁ

c / powyżej 9 ton, a poniżej 12 ton, z wyjątkiem związanych z działalnością rolniczą prowadzoną przez podatnika podatku rolnego

1.230,00 ZŁ

d/ powyżej 9 ton, a poniżej 12 ton, związanych wyłącznie z działalnością rolniczą prowadzoną przez podatnika podatku rolnego

615,00 ZŁ

3) od samochodu ciężarowego o dopuszczalnej masie całkowitej równej lub wyższej niż 12 ton - w zależności od liczby osi, dopuszczalnej masy całkowitej pojazdu i rodzaju zawieszenia, stawki podatkowe określa załącznik Nr 1 do uchwały (dostępny w UM Kórnik lub w Biurze RM w Kórniku),

4) od ciągnika siodłowego i balastowego przystosowanego do używania łącznie z naczepą lub przyczepą o dopuszczalnej masie całkowitej zespołu pojazdów powyżej 3,5 tony i poniżej 12 ton - wyprodukowanego do dnia 31 grudnia 2000 roku

a/ powyżej 3,5 tony do 9 ton włącznie

1.390,00 ZŁ

b/ powyżej 9 ton a poniżej 12 ton

1.496,00 ZŁ

5) od ciągnika siodłowego i balastowego przystosowanego do używania łącznie z naczepą o dopuszczalnej masie całkowitej zespołu pojazdów powyżej 3,5 tony i poniżej 12 ton - wyprodukowanego po dniu 31 grudnia 2000 roku

KÓRNICZANIN
UKAZUJE SIĘ OD 1988 ROKU

REDAKTOR NACZELNY: Łukasz Grzegorowski, tel. (61) 8170-147,
SEKRETARZ REDAKCJI: Barbara Morasz, tel. (61) 8170-147,
korniczanin@kornik.pl
KSIĘGOWOŚĆ: Jolanta Ratajczak
WSPÓŁPRACA: Halina Danieluk, Anna Rauk, Helena Tomaszewska, Izabela Moskal, Robert Wrzesiński
SKŁAD I ŁAMANIE: J.W.
WYDAWCA: Gmina Kórnik - Kórnicki Ośrodek Informacji i Wydawnictw

DRUK: PMF Edward Stachowiak,
ul. Przemysłowa 4, 62-100 Wągrowiec, tel. (0 67) 262 35 59

NAKŁAD: 1400 egz.

ADRES REDAKCJI:
Kórnik - Bnin, Rynek 1, tel./fax (61) 8170-147
korniczanin@kornik.pl
KONTO: 70907600082001000707000001

Redakcja zastrzega sobie prawo skracania i adiustacji tekstów oraz listów. Materiałów nie zamówionych nie zwracamy. Nie publikujemy listów nie podpisanych.

DYSTRYBUCJA I PRZYJMOWANIE OGŁOSZEŃ: Barbara Kłodzińska
Poniedziałek, wtorek, środa, czwartek w godz. 10.00-14.00 tel./fax: (61) 8170-147 (siedziba redakcji).
Piątek, telefon kontaktowy: (61) 819 00 02

Dyżury redakcyjne: poniedziałek godz. 11.00-13.00, czwartek godz. 10.00-12.00 / tel. (61) 8170-147

a/ powyżej 3,5 tony do 9 ton włącznie

1.336,00 ZŁ

b/ powyżej 9 ton a poniżej 12 ton

1.443,00 ZŁ

6) od ciągnika siodłowego i balastowego przystosowanego do używania łącznie z naczepą lub przyczepą o dopuszczalnej masie całkowitej zespołu pojazdów równej lub wyższej niż 12 ton - stawki określa załącznik Nr 2 do uchwały(dostępny w UM Kórnik lub w Biurze RM w Kórniku).

7) od przyczepy i naczepy, które łącznie z pojazdem silnikowym posiadają dopuszczalną masę całkowitą od 7 ton i poniżej 12 ton, z wyjątkiem związanych wyłącznie z działalnością rolniczą prowadzoną przez podatnika podatku rolnego- wyprodukowanej do dnia 31 grudnia 2000 roku

a/ od 7,0 ton do 10,0 ton

427,00 ZŁ

b/ powyżej 10,0 ton a poniżej 12 ton

641,00 ZŁ

8) od przyczepy i naczepy, które łącznie z pojazdem silnikowym posiadają dopuszczalną masę całkowitą od 7 ton i poniżej 12 ton, z wyjątkiem związanych wyłącznie z działalnością rolniczą prowadzoną przez podatnika podatku rolnego - wyprodukowanej po dniu 31 grudnia 2000 roku

a/ od 7,0 ton do 10,0 ton

374,00 ZŁ

b/ powyżej 10,0 ton a poniżej 12 ton

588,00 ZŁ

9) od przyczepy lub naczepy, które łącznie z pojazdem silnikowym posiadają dopuszczalną masę całkowitą równą lub wyższą niż 12 ton, z wyjątkiem związanych wyłącznie z działalnością rolniczą prowadzoną przez podatnika podatku rolnego - stawki podatkowe określa załącznik Nr 3 do uchwały (dostępny w UM Kórnik lub w Biurze RM w Kórniku).

10) od autobusu wyprodukowanego do dnia 31 grudnia 2000 roku - w zależności od liczby miejsc do siedzenia:

a/ mniejszej niż 30 miejsc

1.069,00 ZŁ

b/ równej lub wyższej niż 30 miejsc

1.763,00 ZŁ

11) od autobusu wyprodukowanego po dniu 31 grudnia 2000 roku - w zależności od liczby miejsc do siedzenia:

a/ mniejszej niż 30 miejsc

962,00 ZŁ

b/ równej lub wyższej niż 30 miejsc

1.710,00 ZŁ

PODATEK ROLNY

Określono także stawkę podatku rolnego. Podstawą obliczenia jest tu średnia cena skupu żyta za okres pierwszych trzech kwartałów 2007 roku w wysokości 58,29 zł za 1dt. (ogłoszoną w komunikacie Prezesa Głównego Urzędu Statystycznego z dnia 17 października 2007 roku). Przypomnijmy, że cena za analogiczny okres sprzed roku w wynosiła 35,52 zł za 1dt. Samorząd zaproponował obniżenie tej ceny do wysokości 50,00 zł za 1dt. Radni nie jednogłośnie poparli takie rozwiązanie.

Stawka podatku rolnego za 2008 rok wyniesie **125,00 zł** za 1 ha przeliczeniowy.

OPŁATA TARGOWA

Zadecydowano także o wysokości opłaty targowej na wyznaczonych targowiskach:

1. od sprzedaży z samochodu ciężarowego lub przyczepy o ładowności powyżej 1,5 tony

– 18,00 ZŁ

2. od sprzedaży z samochodu ciężarowego lub przyczepy od samochodu osobowego o ładowności do 1,5 tony

– 15,00 ZŁ

3. od sprzedaży ze straganu lub w innej formie, nie wyszczególnionej

- do 1m2 powierzchni

– 7,00 ZŁ

- powyżej 1m2, za każdy kolejny rozpoczęty 1m2 powierzchni

– 7,00 ZŁ

- w innych miejscach pobiera się następujące opłaty:

1. od sprzedaży z samochodu ciężarowego lub przyczepy o ładowności powyżej 1,5 tony

– 68,00 ZŁ

2. od sprzedaży z samochodu ciężarowego lub przyczepy oraz samochodu osobowego o ładowności do 1,5 tony

– 55,00 ZŁ

3. od sprzedaży ze straganu lub w innej formie, nie wyszczególnionej

- do 1m2 powierzchni

– 21,00 ZŁ

- powyżej 1m2, za każdy kolejny rozpoczęty 1m2 powierzchni

– 21,00 ZŁ

OPŁATA ZA POSIADANIE PSÓW

Stawkę roczną opłaty od posiadania psów ustalono na **18,00 zł** za psa.

Opłata ta powinna być uiszczana bezpośrednio na rachunek bankowy Gminy Kórnik, bez wezwania w terminie do dnia 15 marca roku podatkowego, a w przypadku powstania obowiązku jej uiszczenia po tej dacie, w terminie 14 dni od dnia powstania tego obowiązku. W przypadku powstania lub wygaśnięcia obowiązku uiszczenia opłaty w ciągu roku podatkowego, stawkę roczną zmniejsza się proporcjonalnie do liczby miesięcy, w których nie istniał obowiązek jej zapłaty.

Obowiązek uiszczenia opłaty powstaje od pierwszego dnia miesiąca następującego po miesiącu, w którym nastąpiły okoliczności uzasadniające powstanie tego obowiązku i wygasa z upływem miesiąca, w którym ustały okoliczności uzasadniające ten obowiązek.

INNE UCHWAŁY

Uchwała dotycząca diet radnych oraz zwrotu kosztów podróży porządkowała formalnie poprzednią, zdezaktualizowana uchwałę w tej sprawie. Diety radnych nie zmieniły się.

Zadecydowano o nieodpłatnym przejęciu nieruchomości położonej w Szczodrzykowie (w ewidencji gruntów jako działka nr 18/35 o pow. 0,0747 ha), na której znajdują się bezodpływowe zbiorniki do odbioru nieczystości z przyległego osiedla mieszkaniowego.

(dokończenie na str. 7)

TRZY PYTANIA DO ...

... HANNY KMIECIAK, KIEROWNIKA REFERATU PODATKÓW I OPŁAT LOKALNYCH UM KÓRNIK

- Jaki mechanizm kierował zmianami stawek podatkowych i opłat na rok 2008?

W przeważającej części stawki podatkowe podwyższone są o 2,2% w stosunku do stawek obowiązujących w Gminie Kórnik w 2007 roku, a jednocześnie są niższe niż górne stawki proponowanej przez Ministra Finansów. W przypadku opłaty targowej dodatkowo zaokrągliliśmy kwotę, by technicznie było łatwiej ją pobierać. Opłata za posiadanie psów (w zeszłym roku w formie podatku) pozostała bez zmian.

Istotną zmianą w przepisach jest zmiana klasyfikacji podatkowej pojazdów ciężarowych. Dotychczas pobieraliśmy podatek od pojazdów o masie od 3,5 tony – teraz od pojazdów powyżej 3,5 tony. Ta niewielka zmiana ucieszy wielu rolników, którzy posługują się pojazdami o masie właśnie 3,5 tony.

- Jakie zmiany nastąpiły w zakresie zwolnień podatkowych?

W roku 2008 nie wprowadza się żadnych dodatkowych zwolnień, w stosunku do 2007 roku. Nadal, tak jak w roku 2007, zwolnienia dotyczą przede wszystkim przedmiotów opodatkowania będących w posiadaniu instytucji finansowanych, w sposób pośredni bądź bezpośredni, z budżetu Gminy Kórnik. Zwolnienia te pozwalają uniknąć sytuacji, w której Gmina Kórnik płaciłaby sobie sama podatek od nieruchomości. Utrzymano także zwolnienie z podatku od środków transportowych dla pojazdów wykorzystywanych przez jednostki organizacyjne powołane do ochrony przeciwpożarowej tak jak miało to miejsce dotychczas.

- Kto jest zwolniony z opłaty od posiadania psów?

Opłaty nie pobiera się od:

- osób zaliczone do znacznego stopnia niepełnosprawności w rozumieniu przepisów o rehabilitacji zawodowej i społecznej oraz zatrudnianiu osób niepełnosprawnych – z tytułu posiadania jednego psa,

- osób w wieku powyżej 65 lat prowadzące samodzielnie gospodarstwo domowe – z tytułu posiadania jednego psa,

- podatników podatku rolnego od gospodarstw rolnych – z tytułu posiadania nie więcej niż 2 psów.

Rozmawiał: Łukasz Grzegorowski

MATERIAŁY BUDOWLANE
"KURAŚ"

RYNNY
SYSTEMY DOCIEPLEŃ
PŁYTY GIPSOWE
PAPY
CEMENT
WAPNO

WEŁNA MINERALNA
STYROPIAN
KLEJE
FARBY
SIPOREX
BLOCZKI M6

TRANSPORT
62 - 036 Kórnik - Bnin, ul. Armii Krajowej 40a
tel./fax /61/ 8171 766

KÄRCHER
Czyszczenie dywanów
i wykładzin
oraz tapicerki meblowej
i samochodowej
tel.505-993-046
www.karcher.republika.pl

IDEAL
U NAS CZYSTO, SOLIDNIE I TANIO
OKNA PCV
PARAPETY
DRZWI WEW. I ZEW.
PANELE ŚCIENNE I PODŁOGOWE
ROLETY – WERTICALE-ŻALUZJE
MOSKITIERY
SZEROKA OFERTA
RATY LUKAS
PROMOCJA
KÓRNIK
ul. Dworcowa 2
ul. Poznańska 54
tel. (61) 8190-683 / 606-354-098

Firma z Kórnika
zatrudni krawcowe do szycia bielizny,
wynagrodzenie gwarantowane 1.000,00 zł netto.
Zgłoszenia - tel. (061) 8170 352

PŁYTKI CERAMICZNE
MARIOLA SŁOMA
Mościenica, ul. Mościenicka 8
CZYNNE:
W PONIEDZIAŁEK - PIĄTEK 14.00-20.00
SOBOTA 9.00-16.00
tel. 061 8171 388, 605 548 427

USŁUGI KRAWIECKIE
Szycie odzieży damskiej
naprawa odzieży
Elżbieta Bladocha
tel. (61) 8171 127
Dziećmierowo, ul. Dworcowa 42a

TYNKI
MASZYNOWE
Tel.
603 613 479

KOPLEKSOWE USŁUGI POGRZEBOWE
M. PRZYBYŁ
PRZEWÓZ TRUMIEN I ZWŁOK GRATIS!
trumny, krzyże, tabliczki, obudowy grobów
CENY KONKURENCYJNE
CZYNNE: 24h
62-035 Kórnik, ul. Średzka 5 tel. (61) 819-01-46

NZOZ „BEDENT" STOMATOLOGIA
ZAPRASZA UBEZPIECZONYCH
USŁUGI W RAMACH KONTRAKTU
Z NFZ
Rejestracja: tel. (61) 8190-425
Budynek Ośrodka Zdrowia I piętro - pokój 205

SKLEP „MAT-BUD"
Roman Wdowczyk
poleca:
– blachę cynkowaną
– cement
– kleje
– folię
– art. instalacyjne Wod-Kan i C.O.
– art. elektryczne
– płyty gipsowe
– styropian
– farby
– papę
– narzędzia metalowe, ogrodnicze i inne
– szczotki, miotły itd.
oraz inne materiały budowlane
TRANSPORT GRATIS
na terenie Kórnika
ZAPRASZAMY
Bnin, ul. Śremska 10A
tel. (61) 898 03 35

ROK RADY MIEJSKIEJ W STATYSTYCE

Mija rok od Wyborów Samorządowych 2007. Oto jak w skrócie liczbowym przedstawiała się praca rady Miejskiej w Kórniku.

Obradowano na 16 sesjach, na których uchwalono 161 uchwał.
Odbyło się 110 posiedzeń komisji, w tym: (2006+2007=razem)
Komisja Budżetu i Finansów 2+14=16
Komisja Rozwoju Gospodarczego 3+16=19
Komisja Rolnictwa 1+7=8
Komisja Ochrony Środowiska 2+15=17
Komisja Oświaty i Polityki Społecznej 4+16=20
Komisja Rewizyjna 1+12=13
Komisja Do Spraw Linii WN 0+18=18
Pierwsze posiedzenia w V kadencji odbyły się 29 listopada 2006 - były to KRG oraz KROL.
Najliczniejsze komisje KBiF i KRG liczą po 10 radnych, KOś, KROL, KREW po 5, KOiPS – 6.
W składzie rady działa także 3 osobowa Komisja Inwentaryzacyjna.

(dokończenie ze str. 5)

Ostatecznie, po wielu zmaganiach dokonano zmiany studium uwarunkowań i kierunków zagospodarowania przestrzennego Gminy Kórnik w Mościenicy.

Przystąpiono do sporządzenia zmiany studium uwarunkowań i kierunków zagospodarowania przestrzennego Gminy Kórnik w Szczytnikach i zmieniono miejscowy plan zagospodarowania przestrzennego obszaru zabudowy mieszkaniowej „Osiedle Północne" w Kamionkach. Przystąpiono do sporządzenia zmiany miejscowego planu zagospodarowania przestrzennego terenu wsi Borówiec w rejonie ulic Poznańskiej i Rekreacyjnej Borówiec III (Osiedle Piaskowe).

Radni postanowili wykreślić z porządku październikowej sesji punkty dotyczące: przystąpienia do sporządzenia zmiany studium uwarunkowań i kierunków zagospodarowania przestrzennego w Czmoniu, miejscowego planu zagospodarowania przestrzennego dla terenów w rejonie ulic: Poznańskiej i Woźniaka, w Kórniku (planowana jest wizja lokalna), przystąpienia do sporządzenia miejscowego planu zagospodarowania przestrzennego terenu zabudowy mieszkaniowej jednorodzinnej w Biernatkach oraz przystąpienia do sporządzenia zmiany miejscowego planu zagospodarowania przestrzennego terenu zabudowy mieszkaniowej jednorodzinnej w Szczytnikach.

Podjęto natomiast uchwałę dotyczącą Obszaru Chronionego Krajobrazu na terenie gminy Kórnik ustalając między innymi strefy zakazów zabudowy w strefie 100 metrów od jezior i cieków wodnych z wyjątkami (szczegółowych informacji udziela Referat Ochrony Środowiska i Rolnictwa UM Kórnik).

Opr. ŁG

Poprosiliśmy także wszystkich radnych o podsumowanie pierwszego roku kadencji. Dziś wypowiedzi pierwszej trójki. Kolejne – jeśli napłyną – przedstawimy w kolejnych numerach Kórniczanina.

W ROK PO WYBORACH....

Każdy z nas zapewne zadaje sobie pytanie czy czas , który minął został w sposób rzetelny wykorzystany. Ze swojej strony uważam, że wiele spraw dotyczących życia każdego mieszkańca naszej gminy zostało wykonane poprzez: zakup autobusów dla komunikacji miejskiej, przekazaliśmy wiele zadań komunalnych naszej spółce „Wod–kom", utwardziliśmy wiele dróg komunalnych, położono wiele m2 chodników, kolejna wioska otrzyma asfaltową drogę wraz z chodnikiem. Przekazano najbiedniejszym rodzinom 24 mieszkania komunalne. Życie kulturalne miało warunki do rozwoju. Oświata kórnicka, bezpieczeństwo uczniów i warunki nauki jest w zainteresowaniu Rady Miejskiej, a szczególnie merytorycznej komisji. Dbałość o zdrowie, choć należy to do obowiązków każdego z nas, to jednak wiele czasu poświęcamy na organizowanie wielu form profilaktyki, dając warunki dla umiejętnego ich wykorzystania (bezpłatne badanie słuchu, wzroku, mammografia, prostata, osteoporoza). Poprzez rozwój bazy sportowej poprawiamy zdrowie mieszkańców, szczególnie młodego pokolenia (wiejskie boiska sportowe, ogródki jordanowskie, centrum sportowo – rekreacyjne). Poprzez swoje działanie wspieram ludzi, którzy znaleźli się w trudnej sytuacji bytowej, pomagając w dystrybucji żywności w ramach pomocy Unii Europejskiej, czy w sprowadzaniu na teren gminy wózków inwalidzkich, łóżek szpitalnych, czy sprzętu rehabilitacyjnego oraz używanej odzieży.

Jako radny wspieram wszystkie działania na rzecz osób niepełnosprawnych. Udało się wspólnie wypracować stanowisko co do zatrudnienia kompetentnej osoby ds. rozwiązywania problemów osób niepełnosprawnych. Jak się okazało wśród nas żyje około 300 osób o różnej niepełnosprawności.

Drugie pytanie, czy wszystko co zakładałem na początku kadencji spełniło się. Myślę, że udało się wiele osiągnąć, choć reprezentowaliśmy różne podejścia w rozwiązywaniu wielu spraw, to cechowała nas wielka odpowiedzialność za podjęte uchwały czy stanowiska. Jeśli chodzi o ocenę pracy w Radzie, to należy ona do mieszkańców. Ze swej strony mogę zapewnić, że jak dotychczas, godnie będę reprezentował swój obwód wyborczy, gminę, a interes gminy ponad wszystko.

Bogdan Wesołek

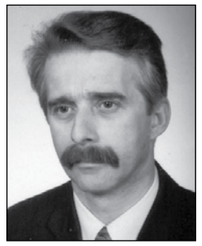

Mija rok od wyborów i czas na ocenę pierwszego roku pracy w Radzie Miejskiej w Kórniku. Zdecydowaliśmy, że podsumowanie minionego roku zrobimy wspólnie, tak jak razem ze sobą współpracujemy. Szybko zrozumieliśmy, że cele jakie obraliśmy można łatwiej osiągnąć przez wzajemną współpracę - jest nam łatwiej załatwić wiele spraw dla dobra społeczności gminnej. Cieszy nas to, że w Radzie nie ma podziałów, choć nie we wszystkich kwestiach się zgadzamy ale udaje nam się wypracować wspólne stanowiska w rozwiązywaniu problemów. Martwi nas to, że procedury związane z inwestycjami są zbyt skomplikowane i co za tym idzie czasochłonne. Utrudnia to ich sprawną realizację (inwestycje opracowywane od początku roku mogą być realizowane dopiero pod jego koniec).

W obecnej chwili trwają intensywne prace przy przebudowie kanalizacji sanitarnej i deszczowej oraz oświetlenia na ul. Wyspiańskiego, układany jest chodnik i instalowane oświetlenie na ul. 20 Października, wyremontowany zostanie istniejący chodnik znajdujący się na tej ulicy, również na ulicach Reja, Patriotów, Potulickiej i pozostałej części Wróblewskiego. Wykonane zostały chodniki na pozostałej części ul. Strzeleckiej, zainstalowano brakujące oświetlenie na ul. Stodolnej, wymieniony został dach na budynku sali gimnastycznej SP nr 1 w Kórniku.

Trwa realizacja projektu „Miasteczka Ruchu Drogowego" na boisku przy gimnazjum w Kórniku.

Wypracowany został przez Radę plan inwestycyjny na najbliższe lata, w którym znajdują się m.in. budowa Centrum sportowo –rekreacyjnego, rewitalizacja Kórnika i Bnina, modernizacja Prowentu, budowa promenady oraz wiele innych nie mniej ważnych inwestycji w całej gminie.

Najważniejsze dla nas cele to: wykorzystanie walorów turystycznych miasta, rozwój sportu i rekreacji, poprawa wizerunku gminy i dobro jej mieszkańców.

Adam Lewandowski
Andrzej Regulski

TŁUMNIE ODWIEDZALI GROBY

Już od wczesnych godzin przedpołudniowych 1 listopada mieszkańcy gminy Kórnik odwiedzali groby bliskich. Mimo ogromnego ruchu drogowego wokół cmentarzy nie doszło do żadnego wypadku.

Największy ruch panował na parafialnym cmentarzu w Kórniku, ale niemniejszy był również w Bninie czy Robakowie. Tłumy ludzi odwiedzały groby zwłaszcza podczas mszy żałobnych, które odbywały się na cmentarzach. Mieszkańcy pamiętali nie tylko o zapaleniu zniczy na mogiłach swoich bliskich, ale także na grobach zasłużonych dla społeczeństwa osób.

Lampki zapłonęły na zbiorowej mogile kórniczan zamordowanych 20 października 1939 roku i grobie wieloletniego proboszcza kórnickiej parafii księdza Tadeusza Jabłońskiego, które znajdują się na cmentarzu parafialnym w Kórniku.

Kórniczanie nie zapomnieli również o postawieniu zniczy i wiązanek kwiatów w kruchcie kórnickiej kolegiaty, gdzie

umieszczono tablice upamiętniające zamordowanych w czasie wojny mieszkańców i ówczesnego księdza proboszcza Mieczysława Matuszka, który zginął w obozie koncentracyjnym w Dachau oraz przy tzw. „Uchu Igielnym", gdzie zgromadzono macewy ze zlikwidowanego w 1940 roku cmentarza żydowskiego.

Na cmentarzu parafialnym w Bninie mieszkańcy zapalali znicze przy zbiorowej mogile bohaterów poległych 17 stycznia 1919 roku w potyczce pod Łomnicą (Zbąszyń), grobowcu rodziny Celichowskich czy na nagrobku księdza Andrzeja Michałowskiego, wikariusza bnińskiej parafii, opiekuna biednych, zmarłego w 1882 roku.

Raczej spokojnie i bez wypadków

Mimo, że bilans tegorocznej akcji „Znicz" na polskich drogach nie jest najlepszy (od 31.10 do 4.11 doszło w całym kraju do 761 wypadków, w których zginęło 99 osób, a 942 zostały ranne) to jak podkreśla asp. Eugeniusz Sierański, komendant kórnickiego komisariatu w gminie Kórnik było dość spokojnie.

Kilka dni przed 1 listopada, gdy ruch na drogach był już zdecydowanie większy, w niedzielę 28 października kórniccy funkcjonariusze po pościgu złapali pijanego złodzieja. W tym dniu około godziny 21.00 policjanci chcieli skontrolować kierującego seicento, jadącego od strony Środy Wlkp. Mężczyzna nie zatrzymał się do kontroli i zdecydowanie dodał gazu. Funkcjonariusze ścigali pojazd przez kilkanaście minut. Mężczyzna dojechał aż do Szczepankowa, gdzie na łuku drogi stracił panowanie nad pojazdem, wypadł z jezdni i uderzył najpierw w drzewo a następnie w ogrodzenie posesji. Policjanci wyciągnęli z seicento kierowcę. Okazał się nim 23-latek, który jechał pod wpływem alkoholu. Badanie wykazało 2,5 promila alkoholu w wydychanym powietrzu. Poza tym wyszło na jaw, że pojazd, którym poruszał się, ponad godzinę wcześniej został skradziony w Środzie Wlkp. Mężczyznę przewieziono do szpitala a potem do policyjnej izby zatrzymań. Za kradzież auta grozi mu do 5 lat pozbawienia wolności. Policjanci przyznają, że gdyby nie nowy radiowóz zakupiony przez władze samorządowe to nie wiadomo czy udałoby się zatrzymać pirata drogowego.

31 października kórniccy funkcjonariusze zatrzymali w Czmoniu nietrzeźwego kierowcę. Badanie wykazało, że mężczyzna ma 1,28 mg/dm3 alkoholu w wydychanym powietrzu.

Większą liczbę patroli policyjnych i Straży Miejskiej wokół kórnickiego cmentarza można było zaobserwować już w przeddzień Wszystkich Świętych. 1 listopada obowiązywała w tym rejonie zmiana organizacji ruchu. Zarówno Eugeniusz Sierański, komendant kórnickiej policji, jak i Marek Kaczmarek, komendant Straży Miejskiej przyznają, że mieszkańcy i przyjezdni dostosowywali się do zakazów i poleceń funkcjonariuszy. W tym dniu Komisariat Policji w Kórniku nie zanotował żadnych wypadków, kolizji ani kradzieży.

Barbara Morasz

UPORZĄDKUJĄ STARY CMENTARZ

- Mam nadzieję, że w ciągu najbliższych miesięcy poewangelicki cmentarz w Borówcu zmieni swój wygląd - powiedział Maciej Słowiński, sołtys Borówca. Gotowa jest już koncepcja zagospodarowania tego terenu, nadal jednak brak środków na rozpoczęcie prac.

O sytuacji ewangelickich cmentarzy w naszej gminie pisaliśmy już w jednym z październikowych numerów „Kórniczanina". Po tej publikacji sołtys Borówca zaprosił nas na spotkanie, w którym uczestniczył również proboszcz parafii ewangelicko – augsburskiej w Poznaniu i pracownik Referatu Ochrony Środowiska UM.

Maciej Słowiński, któremu zależy na zmianie wyglądu tego miejsca, zaprezentował koncepcję uporządkowania cmentarza opracowaną przez studentów Wydziału Architektury Politechniki Poznańskiej. Zaznaczył jednak, że to nie jest ostateczna wersja. Koncepcja zakłada wycięcie niektórych starych drzew i krzewów oraz posadzenie nowych. Poza tym w centralnej części tego miejsca miałby powstać obelisk i tablice pamiątkowe, alejki, rzeźby, zieleń. Sołtys przyznał, że w w okolicy brakuje miejsca, które mogłoby przypominać park miejski.

Aby wcielić w życie pomysł na podstawie koncepcji musiałby powstać projekt, gdyż tylko na podstawie niego gmina może starać się o pozwolenie na wycinkę drzew. Poza tym niezbędna jest również opinia konserwatora. O ocenę koncepcji poproszono również ks. Tadeusza Raszyka, proboszcza poznańskiej Parafii Ewangelicko - Augsburskiej. Zdaniem proboszcza i rady parafialnej teren pocmentarny powinien posiadać elementy, które podkreślać będą odrębność tego miejsca – Ważne, aby zachowano „ducha miejsca" charakterystycznego dla cmentarzy ewangelickich z okresu międzywojennego – stwierdził ks. Tadeusz Raszyk. Jako przykład właściwego rozwiązania tego problemu podał uporządkowany przed laty cmentarz poewangelicki w Tarnowie Podgórnym, obecnie „Park pamięci". - Rada parafialna zdecydowała również, że ufunduje kamień pamiątkowy dla tego cmentarza - poinformował ksiądz proboszcz.

Pokrycie kosztów związanych z kamieniem pamiątkowym to nie jedyne wydatki, jakie będą poniesione w związku z uporządkowaniem terenu. By omówić sposoby finansowania takich prac sołtys Maciej Słowiński spotkał się z burmistrzem Jerzym Lechnerowskim. Burmistrz przyznał, że uporządkowanie terenu jest konieczne, jednak nie z gminnej kasy. Obiecał za to pomoc w zdobyciu środków unijnych na ten cel. Obecnie pracownicy Referatu Promocji i Pozyskiwania Funduszy Pozabudżetowych zajmują się wyszukiwaniem odpowiedniego programu.

Inicjatywa sołtysa Borówca i części mieszkańców jest godna pochwalenia, tym bardziej, że przez wiele lat nikt nie interesował się tą sprawą. Tylko czy w miejscu, w którym dawniej chowano ludzi wypada tworzyć enklawę odpoczynku dla okolicznych mieszkańców?

Barbara Morasz

MEMORIES

„Gdy ktoś odchodzi - szczególnie jeśli nagle, jeśli jest to osoba młoda - w głowie pojawia się wiele pytań, odczuwamy okropną pustkę i ból" – pisze o odejściu Julka Paulina. Pustka i ból nie są jednak bezkresne, bo to co pozostawił Julek Peda w sercach swojej rodziny i przyjaciół to olbrzymi skarb – coś bezcennego co nabrało także materialnych kształtów. W dniu jego 28 urodzin, 12 października tego roku, w Dublinerze zorganizowano koncert pt. „Memories". Przed sceną osierocona gitara z różą i 28 świeczek... Na widowni rodzina i przyjaciele. A w sercu każdego z zebranych cząstka Julka. I „memories" - wspomnienia ...

"Jak to możliwe, że w dzień po parapetówie, po najlepszej imprezie jaką razem przeżyliśmy to się stało? Wtedy kiedy byliśmy sobie tak bliscy, dzieliliśmy się myślami, marzeniami planami na przyszłość. Jak trudno jest zgromadzić w jednym miejscu ludzi, których pociąga muzyka i to ona sprawia, że świetnie się bawią bez zbędnych używek. Julek potrafił nas zjednoczyć. Był jak muzyka. Wszystko o czym rozmawialiśmy związane było z muzyką. Jego śmiech, głos, myśli. Wszystko było melodyjne, dźwięczne i rytmiczne" - wspomina Paulina.

„Nigdy nie byłam na koncercie Julka…" żałuje Dorota, koleżanka z pracy „ ...a szkoda bo chciałabym go zobaczyć na scenie. Starałam się wyobrazić go pośród tych chłopaków, którzy wystąpili w Dublinerze, ale wyobraźnia, a rzeczywistość to nie to samo… Widziałam go ostatni raz w Kórniku w piątek 4 maja. Zwykłe spotkanie w sklepie. Był z bratem - młodszym braciszkiem. Pożegnaliśmy się tak, jakbyśmy mieli spotkać się w poniedziałek w pracy. Już go nie zobaczyłam. Był smutek, był żal, niezrozumienie, bezsilność, łzy... Dlaczego on?! Był wspaniałym kolegą, zawsze uśmiechnięty, miał taką fajną czapkę, którą nosił zimą z króliczej skórki. Teraz została tylko ramka z jego zdjęciami i to biurko przy którym siedział…"

Koncert ku czci Julka tak wspomina Ela: "Przed godziną 20.00 zaczęli się schodzić pierwsi goście. O godzinie 20.30 klub Dubliner był już pełen ludzi. Nie wiem ile ich mogło być - trudno oszacować (ok. 140 osób), ale wydaję mi się, że takiego oblężenia w tym miejscu już dawno nie było. Każde z nas wiedziało dlaczego koncert został zorganizowany i to nas wszystkich połączyło. Tak jak za życia Julek potrafił sobie zjednać ludzi tak i teraz było czuć, że jest z nami i dba o to żeby na koncercie panowała rodzinna atmosfera. Rozpoczęcie koncertu- przywitał nas Wojtek brat Julka. Powiedział, że spotykamy się po to, żeby być w dniu urodzin Julka z nim, mimo że nie będzie tortu ani świeczek. Koncert rozpoczął pokaz multimedialny pt. „Biografia" przedstawiający życie Julka. Po tej projekcji wystąpił Hope, młody zespół z Poznania. Jeden z wokalistów powiedział, że początkowo chcieli zagrać łagodniej, ale zrobią to tak jakby chciał tego Julek. Chłopacy są bardzo żywiołowi i ekspresyjni na scenie. Ich muzyka to hip-hop porn-nu metal. Tego wieczoru było widać, że dają z siebie wszystko i nie było osoby, która nie skupiła by na nich swojej uwagi. Po ich występie, przyszła kolej na następne pokazy multimedialne: „Bliscy" w którym pokazani byli przyjaciele, znajomi i dziewczyny Julka. Można się było przekonać jaki był Julek - pełny radości życia. Na koncercie znalazł się także utwór pt. „Uciekaj moje serce", w wykonaniu Julka, ze studia w którym nagrywał materiał na swoją płytę. Wzruszające i przejmujące to było uczucie usłyszeć jego piękny głos. Kolejny pokaz multimedialny to „koncerty". Zobaczyliśmy jak bardzo Julek potrafił wczuć się w muzykę, kochał ją. Przyszła kolej na następny zespół Chain Reaction z Warszawy (grają modern metal). Barton oznajmił nam, że przyjechali zagrać dla Julka, nie znali się za dobrze, widzieli się jeden raz na wspólnym koncercie w grudniu, ale ten jeden raz wystarczył żeby poczuli ten sam klimat. Zaczęli bardzo mocno, szybko, ostro. Zagrali także utwór „Skazany"- autorstwa Julka. Siły i ekspresji z jaką zaśpiewał go Barton nie zapomnę. „Gdy tak siedzę tutaj czekając na śmierć... wszystko miało być jak zwykły dzień, a później krew Twoja i łzy... nie chce umierać" Hm, myślę, że nie było osoby, której nie popłynęła łezka. W trakcie swojego występu wokalista kilkakrotnie powtórzył dlaczego jest na tym koncercie „dla Julka". Po występie Chainów zobaczyliśmy pokaz „ostatnia przejażdżka" Nie da się opisać słowami tego pokazu. Bo jak można opisać, że młody człowiek pełen radości życia, mający swoje marzenia, pragnienia, poszukujący szczęścia, który był zawsze uśmiechnięty, życzliwy i pomocny realizując jedno ze swoich marzeń i fascynacji, kupuje motor, wybiera się w piękny słoneczny dzień na przejażdżkę i już z niej do nas nie wraca?"

Koncert się skończył. Przebrzmiał ostatni akord. Widzowie i artyści rozeszli się, rozjechali do domów, posprzątano lokal i scenę. Choć skończyło się także życie Julka, muzyka, którą tworzył, ta którą grał na koncertach i ta, którą dzięki swojej nietuzinkowej osobowości zaklinał swoich bliskich i przyjaciół, brzmi nadal mocno i wyraźnie w ich sercach.

Na podstawie wspomnień przyjaciół Julka. ***Opr. ŁG***

Podziękowanie:

W dniu 12 października nasz syn Juliusz obchodziłby swoje 28 urodziny. Z tej okazji grupa przyjaciół z synem Wojtkiem zorganizowała koncert.

Wszystkim tym, którzy ofiarowali swoją pomoc - z całego serca serdecznie dziękujemy.

Dziękujemy firmie Grześkowiak: Zbyszkowi i Marcinowi za pomoc w drukowaniu plakatów, użyczenia samochodu do przewozu sprzętu nagłaśniającego; Eli, Ani, Beacie i Marcinowi za pomoc techniczną, Mariuszowi za reklamę w radiu Afera, Marcinowi „Pająkowi" za projekt plakatu, tacie i synowi -Słomińskim za nagłośnienie, obsłudze Dublinera, zespołom Hope i Chain Reaction za uświetnienie swoim występem.

Dziękujemy wszystkim, którzy choćby w najmniejszym stopniu pomogli i byli z nami sercem.

Dziękujemy !
Rodzice Juliusza

NAPRAWA PRALEK

WSZYSTKIE TYPY · LODÓWEK · SPRZĘTU AGD

tel./61/ 897-11-74

/61/ 830-03-59, 601-75-91-75

NAPRAWA KOMPUTERÓW

SIECI BEZPRZEWODOWE WiFi W DOMACH

509 044 434

www.it.mawe.pl www.it.mawe.pl www.it.mawe.pl

Miejsce na Twoją reklamę

CIESIELSTWO DACHOWE

• USŁUGI OGÓLNOBUDOWLANE
• PRACE WYKOŃCZENIOWE I REMONTOWE
• MONTAŻ DRZWI I OKIEN

KONTAKT: **0604 953 852**

UBEZPIECZENIA

HDI ASEKURACJA — Komunikacyjne pojazdów OC, AC
COMPENSA — Majątkowe
ERGO HESTIA — Rolnicze - do 20% taniej OC
Allianz — Życiowe
Nordea — Emerytalne
Grupowe
Indywidualne
Biznesowe
Dla małych i dużych przedsiębiorstw

Zadzwoń i porównaj nasze stawki, taryfy OC i AC
Dojazd do klienta bezpłatny!

Koszuty 61
Tel. 061 28 77 120, tel. Kom. 069 126 77 27

Tapicerstwo *Robert Wawrzyniak*
ul. Główna 7, Biernatki

✦ meblowe
✦ samochodowe

tel. /61/ 8171–653, 0603 504 168

Kostrzyn, ul. Kórnicka 11

BUDREN

tel./fax (61) 817-89-20, tel. (61) 818-99-02

BUDREN OKNA DRZWI BUDREN

Raty LUKAS Bank
Odsetki gratis !!!

Okna PCV
okna drewniane
drzwi
bramy garażowe
rolety, roletki, verticale
parapety
pokrycia dachowe

NAJLEPIEJ * NAJSZYBCIEJ * NAJTANIEJ

INSTALATORSTWO
RAFAŁ NIEMIR

wykonuje:
instalacje wod. – kan. – c.o – gaz
montaż i naprawa wszelkich urządzeń sanitarnych

Rafał Niemir
Mościenica
Osiedle Pod Dębem 7
tel. (61) 817 07 50
kom. 0601 586 966

SINTEX

PRZEMYSŁOWE I DOMOWE MASZYNY DO SZYCIA
urządzenia prasowalnicze i krojcze
sprzedaż maszyn nowych i używanych
serwis, naprawa, sprzedaż części
raty – leasing

60-123 Poznań, ul. Albańska 10
tel./fax (061) 865 11 27, (061) 661 57 36
kom. 0602 806 693
www.sintex.pl sintex@sintex.pl
godz. otwarcia: 9.00–17.00
Adres domowy: Koninko, ul. Granatowa12
tel. (061) 898 05 72 (wieczorem)

Biuro Rachunkowe

- usługi księgowe
- wyprowadzanie zaległości
- elektroniczny przekaz dokumentów
- sprawy pracownicze
- ZUS

Borówiec, ul. Poznańska 83
Tel./fax (61) 87 88 513, (61) 663-90-81, 0508 136 344

WIZYTA W LUKSEMBURGU

Zaangażowani w partnerską współpracę między miastami, członkowie i sympatycy niemieckiego Stowarzyszenia Königstain-Kórnik, by lepiej poznać mechanizmy działania wspólnoty krajów europejskiego kontynentu, rok rocznie udają się z wizytą do instytucji związanych z Unią Europejską. W dniach 23-26 października, na zaproszenie przyjaciół z Niemiec, wraz z grupą z Hesji, czteroosobowa grupa mieszkańców gminy Kórnik gościła w Luksemburgu.

Celem wyjazdu były odwiedziny w dwóch ważnych, usytuowanych w tym mieście instytucjach: Europejskim Trybunale Obrachunkowym i Trybunale Sprawiedliwości Wspólnoty Europejskiej.

Polsko-Niemiecka wycieczka miała okazję poznać istotę funkcjonowania obu trybunałów i zwiedzić sale obrad. Poza wykładami ogólnymi na temat obu instytucji i specjalnie przygotowanym pokazem multimedialnym był czas na pytania i rzeczowe odpowiedzi.

Przy okazji pobytu w tak pięknym miejscu grupa partnerska zwiedziła pełne zabytków miasto i położony w malowniczym miejscu wśród gór zamek Viaden - historyczną siedzibę luksemburskiego Wielkiego Księcia. Przyjaciele z Königstein zaprosili także kórniczan do nowoczesnego gmachu Filharmonii Luksemburskiej na koncert znakomitej Orkiestry Symfonicznej z Cleveland.

Ze względu na to, że w spotkaniu uczestniczyły osoby ściśle zaangażowane we współpracę partnerską pomiędzy naszymi miastami (ze strony polskiej m.in. dwie nauczycielki kórnickiego LO i członkowie stowarzyszenia „Ogończyk" stawiającego sobie za cel koordynację współpracy) rozmawiano także o najbliższych planach obu partnerów.

Już w grudniu Kórnik znów zagości na corocznym jarmarku bożonarodzeniowym w Königstein. W przyszłym roku planowana jest kontynuacja wymiany między szkołami, wymiana sportowa (wizyta piłkarzy z Niemiec, uczestnictwo Klubu Biegacza „Brylant" w maratonie we Frankfurcie nad Menem) i kulturalne wydarzenia (koncerty chórów w Niemczech). Przedstawiciele obu gmin będą gościć na corocznych świętach miast (Święto Białej Damy i Burgfest).

Wszystkich zainteresowanych współpracą prosimy o kontakt z Referatem Promocji Gminy UM Kórnik (061 8170 411) bądź z nr tel. 0601179596.

ŁG

Wizyta w Europejskim Trybunale Obrachunkowym

Europejski Trybunał Obrachunkowy: „finansowe sumienie" Unii Europejskiej

Europejski Trybunał Obrachunkowy kontroluje dochody i wydatki Unii Europejskiej. Celem Trybunału jest przyczynienie się do poprawy finansowego zarządzania funduszami Unii Europejskiej, tak aby zapewnić jak najgospodarniejsze wykorzystanie środków dla dobra obywateli Unii Europejskiej.

Misja Europejskiego Trybunału Obrachunkowego:

Niezależna kontrola pozyskiwania i wydatkowania funduszy Unii Europejskiej i na tej podstawie ocena, jak instytucje europejskie wywiązują się ze swoich zadań.

Trybunał bada, czy operacje finansowe zostały właściwie zarejestrowane, legalnie i prawidłowo przeprowadzone oraz czy zarządzano nimi w sposób zapewniający oszczędność, wydajność i skuteczność.

Trybunał informuje o wynikach swojej pracy poprzez publikację stosownych, obiektywnych i aktualnych sprawozdań.

Wykonując swoją pracę, Trybunał pragnie przyczynić się do poprawy finansowego zarządzania funduszami Unii Europejskiej na wszystkich szczeblach, tak aby zapewnić jak najgospodarniejsze wykorzystanie środków dla dobra obywateli Unii.

Trybunał Sprawiedliwości Wspólnot Europejskich jest wspólnotową instytucją sądowniczą. Składa się z trzech sądów: Trybunału Sprawiedliwości, Sądu Pierwszej Instancji oraz Sądu do spraw Służby Publicznej, których głównym zadaniem jest kontrola legalności aktów wspólnotowych i zapewnienie jednolitej wykładni i stosowania prawa wspólnotowego.

W skład Trybunału Sprawiedliwości wchodzi 27 sędziów i 8 rzeczników generalnych. Sędziowie i rzecznicy generalni są mianowani za wspólnym porozumieniem przez rządy Państw Członkowskich na okres sześciu lat, a ich mandat jest odnawialny. Są oni wybierani spośród osób o niekwestionowanej niezależności i mających wymagane w ich państwach kwalifikacje do zajmowania najwyższych stanowisk sądowych lub są prawnikami o uznanych kompetencjach.

Trybunał Sprawiedliwości współpracuje ze wszystkimi sądami Państw Członkowskich, które w zakresie prawa wspólnotowego pełnią rolę sądów powszechnych. Aby zapewnić skuteczne i jednolite stosowanie prawa wspólnotowego, a także uniknąć jakichkolwiek rozbieżności w jego wykładni, sądy krajowe mogą, a czasami muszą, zwrócić się do Trybunału Sprawiedliwości o dokonanie wykładni danego zagadnienia prawa wspólnotowego, aby w ten sposób umożliwić na przykład zweryfikowanie zgodności ich ustawodawstwa krajowego z prawem wspólnotowym.

Dla Trybunału zastrzeżone są sprawy, w których skarga wniesiona została przez Państwo Członkowskie przeciwko Parlamentowi Europejskiemu lub Radzie (z wyjątkiem aktów prawnych Rady z zakresu pomocy państwa, dumpingu i uprawnień wykonawczych) lub przez jedną wspólnotową instytucję przeciwko drugiej.

KRÓTKO Z POWIATU

POWIAT POZNAŃSKI

EDUKACYJNY SUKCES POWIATU POZNAŃSKIEGO

Od wielu lat stan polskiej oświaty jest przedmiotem debaty publicznej. Wielokrotnie, z rozmaitym skutkiem, podejmowano próby zmiany tendencji niekorzystnych dla uczniów i nauczycieli, a w dalszej perspektywie – dla całego społeczeństwa. Próby te odbijają się szerokim społecznym echem, szczególnie w przypadku działań podejmowanych przez Ministerstwo Edukacji Narodowej, tymczasem również na poziomie lokalnym można skutecznie i efektywnie przekształcać polską szkołę. Przykładem mogą być tu placówki oświatowe zarządzane przez powiat poznański.

Powiat poznański od lat należy do regionów o wysokim wskaźniku zdawalności egzaminu maturalnego oraz egzaminów potwierdzających kwalifikacje zawodowe. Osiągnięcie tak dobrych rezultatów wymaga jednak podejmowania aktywności na rozmaitych poziomach i obszarach.

Budynek Zespołu Szkół w Rokietnicy.

Jednym z atutów powiatowych jednostek edukacyjnych jest świeżo wyremontowana baza dydaktyczna i doskonałe wyposażenie techniczne. Oczywistością jest przecież fakt, że warunki kształcenia mają duży wpływ na wyniki procesu nauczania. Dlatego też w szkołach przeprowadzono szereg prac modernizacyjnych: ocieplono i wyremontowano budynki, wymieniono stolarkę okienną oraz systemy grzewcze. Placówki posiadają też nowoczesne pracownie komputerowe z dostępem do Internetu, pracownie językowe i symulacyjne (do nauki zawodu). Stworzenie dobrego zaplecza nie tylko ułatwia edukację, lecz również stwarza szansę wykorzystania potencjału każdego ucznia.

Podobnym celom służy także oferta kształcenia, która pozwala młodym ludziom wybrać taki kierunek nauki, jaki najbardziej odpowiada ich zainteresowaniom. W powiecie poznańskim możliwości rozwoju stwarza się nie tylko osobom wybitne zdolnym, ale także takim, których zdolności określane są jako „przeciętne". Wyniki egzaminów dojrzałości świadczą o tym, że umiejętna praca z uczniem pozwala wyeliminować zaniedbania edukacyjne lat poprzednich, umożliwiając mu nie tylko zdobycie konkretnej wiedzy, ale i zwiększając jego szanse na rynku pracy.

Najlepsze wyniki, podobnie jak w latach ubiegłych, osiągnęły: II Liceum Ogólnokształcące w Zespole Szkół nr 2 w Swarzędzu, Liceum Ogólnokształcące w Puszczykowie oraz Liceum Ogólnokształcące w Kórniku. Egzamin maturalny zdali tam wszyscy uczniowie, którzy do niego przystąpili, a w Zespole Szkół nr 1 w Swarzędzu była to znaczna większość. Podobnie rzecz się miała w ZS w Rokietnicy i ZS w Bolechowie. Także w Specjalnym Ośrodku Szkolno – Wychowawczym dla Dzieci Niewidomych w Owińskach odsetek młodzieży, która zdała maturę jest bardzo wysoki, co w porównaniu z innymi placówkami tego typu daje doskonały rezultat. Takie wyniki sprawiają, że zdawalność egzaminów dojrzałości w powiecie poznańskim jest wyższa niż średnia zdawalność matur w województwie wielkopolskim. Efekty te udaje się uzyskać między innymi dzięki wysokiemu poziomowi zajęć lekcyjnych, bogatej ofercie zajęć pozalekcyjnych, czy dofinansowywaniu przez powiat zajęć fakultatywnych. Nie bez znaczenia są także kwestie związane z szeroko rozumianym podnoszeniem kwalifikacji przez nauczycieli. Możliwość doskonalenia zawodowego oraz system nagród stanowi nie tylko czynnik motywujący, ale przede wszystkim przekłada się jednoznacznie na poziom kształcenia we wszystkich typach szkół ponadgimnazjalnych w powiecie.

Należy podkreślić, że tak doskonałe wyniki osiąga także młodzież o znacznym stopniu niepełnosprawności, w tym osoby niewidome i słabowidzące. Przebywanie w klasach integracyjnych oraz konieczność sprostania takim samym wymaganiom teoretycznym i praktycznym, co młodzież pełnosprawna, pozwala uczniom, którzy mogą być zagrożeni wykluczeniem społecznym, odnaleźć się w rzeczywistości, a w przyszłości skutecznie konkurować na rynku pracy.

Trzeba zauważyć, że to właśnie zmieniające się warunki ekonomiczne wyznaczają standardy szkolnictwa w powiecie poznańskim. Stworzenie systemu, który umożliwia absolwentom zdobycie pożądanych umiejętności, obejmuje ofertę dydaktyczną i doradztwo zawodowe oraz wymaga podjęcia pełnej współpracy władz powiatu, szkoły i potencjalnych pracodawców – to jeden z największych sukcesów edukacyjnych ostatnich lat. Dzięki temu placówki oświatowe zyskują dostęp do nowoczesnych technologii. Przykładem jest monter mechatronik – zawód, który stanowi połączenie mechaniki, elektroniki, automatyki i informatyki. Wprowadzenie nauczania tej profesji w Zespole Szkół nr 1 im. Powstańców Wielkopolskich w Swarzędzu na poziomie szkoły zawodowej, jest wynikiem współpracy pomiędzy firmą Volkswagen Poznań, powiatem poznańskim oraz Poznańskim Centrum Edukacji Ustawicznej i Praktycznej. Nauka prowadzona jest, w cyklu trzyletnim, od 2005 roku, kończy się uzyskaniem świadectwa z niemieckim certyfikatem. Najlepszym absolwentom zaoferowana zostanie praca w firmie Volkswagen Poznań.

Duże zapotrzebowanie rynku pracy na florystów, przyczyniło się do stworzenia autorskiego, eksperymentalnego programu szkoły florystycznej w Zespole Szkół w Rokietnicy. Starania o zapoczątkowanie nauki tego kierunku trwały blisko pięć lat. Po zakończeniu i pozytywnym zaopiniowaniu przez MEN, program ten wprowadzono do nauczania szkolnego.

Natomiast dla SKF - największego na świecie dostawcy produktów, rozwiązań oraz usług w przemyśle łożyskowym, uszczelnieniowym oraz przemysłach związanych z ruchem obrotowym - który w Poznaniu działa na bazie dawnej Fabryki Łożysk Tocznych, w ZS nr 1 w Swarzędzu, kształcić się będą przyszli szlifierze metali i tokarze. Nauka przedmiotów ogólnokształcących oraz teoretycznych przedmiotów zawodowych odbywać się będzie w Swarzędzu, a zajęcia praktyczne w fabryce SKF Poznań oraz Poznańskim Centrum Kształcenia Ustawicznego i Praktycznego.

Dzięki odpowiedzi na rzeczywiste zapotrzebowanie rynku pracy i kształceniu w tych zawodach, w których poszukiwani są specjaliści, istnieje duża szansa, że po zakończeniu edukacji młodzież z łatwością znajdzie zatrudnienie. Zapraszamy do naszych placówek.

Karolina Korcz
Gabinet Starosty

Nowoczesna pracownia komputerowa w Zespole Szkół nr 1 w Swarzędzu.

KÓRNICZANKA WYRÓŻNIONA W KONKURSIE AQUANETU

Julia Kłosowicz z klasy piątej kórnickiej podstawówki została wyróżniona w konkursie plastycznym zatytułowanym „Z udziałem wody najlepsze przygody", zorganizowanym przez firmę Aquanet.

W ekologicznym konkursie plastycznym mogli wziąć udział uczniowie z czwartych, piątych i szóstych klas szkół podstawowych z miejscowości, które korzystają z usług poznańskiej spółki. Dzieci miały za zadanie przedstawić za pomocą dowolnej techniki plastycznej w jaki sposób i do jakich celów wykorzystują wodę dorośli, ale też dzieci. Prace oceniała specjalnie powołana komisja, która wyłoniła trzech laureatów i przyznała kilka wyróżnień.

Pierwsze wyróżnienie zdobyła Julia Kłosowicz ze Szkoły Podstawowej nr 1 w Kórniku, a jej praca jako jedyna z kilku nadesłanych z gminy Kórnik została zauważona przez komisję oceniającą. Piątoklasistka z Kórnika przyznała, że celowo na swojej pracy nie przedstawiła, jakie przygody mogłyby na nią czekać na morzu czy w jeziorze. - Spodziewałam się, że większość uczestników pewnie podchwyci taki pomysł, dlatego na mojej wyklejanej pracy zaprezentowałam misia podczas zabawy w wannie – powiedziała nam Julia.

Kórniczanka 31 października odebrała z rąk Pawła Chudzińskiego, prezesa Aquanetu dyplom i upominki w poznańskiej siedzibie firmy. Jej pracę przez cały listopad będą mogli zobaczyć wszyscy ci, którzy korzystają z przystanków MPK w centrum Poznania. Będzie umieszczona na tzw. citylightcie (podświetlonej reklamie).

Na konkurs nadesłano ponad 650 prac z 50 szkół podstawowych z Poznania i okolicznych gmin.

Barbara Morasz

OSTEOPOROZA

to podstępnie rozwijająca się choroba, zwana również cichym złodziejem, gdyż pozbawia kości wapnia.

Chorobę stwierdza się u co trzeciej kobiety po 50 roku życia, dotyczy również mężczyzn po 60 roku życia.

Zaawansowana choroba może powodować uporczywe bóle kręgosłupa (głównie bóle pleców) oraz zwiększa podatność na złamania (najczęściej szyjki kości udowej, trzonów kręgów).

Wykryć ją można badaniem densytometrycznym, czyli badaniem gęstości kości – całkowicie bezpiecznym i bezbolesnym.

ZA DARMO

Zapraszamy na bezpłatne badanie gęstości kości – densytometrięW przychodni ul. Poznańska 34a, w dniu 26 XI 2007 w godzinach od 9:30 do 16:30. Po badaniu zapewniona bezpłatna konsultacja lekarska.

ZAPISY: Telefonicznie: tel. 061 8170 043, lub osobiście w Rejestracji

SZANOWNA REDAKCJO!

Dziękuję Państwu za zamieszczenie, w Państwa Czasopiśmie fotografii uczniów Szkoły w Bninie, wśród których jest mój ojciec, Stanisław Serba.

Chciałabym podzielić się z czytelnikami moimi informacjami o życiu ojca, który urodził się w Bninie 24 października 1902 roku i o jego służbie dla Ojczyzny.

Gdy wybuchło Powstanie Wielkopolskie, jedyne zwycięskie w historii powstań narodowych, mój ojciec zgłosił się na ochotnika do Kompanii Kórnickiej 11 Pułku Strzelców Wielkopolskich. Poszedł - jak sam mówił - bić Niemców. Brał udział w walkach ulicznych w Poznaniu i w wyzwalaniu Wielkopolski (26.12.1918 - 18.03.1919). Za odwagę otrzymał „Krzyż Rady Ludowej Miasta Poznania" i „Krzyż Walecznych".

W okresie od 18.03.1919 – 23.03.1922 będąc w składzie 69 Pułku Piechoty, uczestniczył w wojnie bolszewickiej. Został odznaczony „Medalem za wojnę 1918-1921" i „Medalem Niepodległości".

Kolejny okres jego życia to służba w Wojsku Polskim i walka w kampanii wrześniowej 1939 roku, w stopniu kapitana Piątego Pułku Strzelców Podhalańskich w Przemyślu, wchodzącego w skład Armii Kraków.

20 września 1939 roku wzięto go do niewoli niemieckiej i wywieziono do obozu w Lubece, a następnie do Offlagu II C w Woldenbergu.

Po wojnie, do września 1949 roku był oficerem Wojska Polskiego w stopniu pułkownika, a potem do emerytury pracownikiem umysłowym w administracji państwowej.

Szanowni Państwo – Mieszkańcy Bnina – niech moja wypowiedź będzie dla Państwa zachętą do szukania informacji o młodych ludziach ze zdjęcia, do dzielenia się swą wiedzą o ich życiu i ubogacenia naszej wspólnej historii.

Z wyrazami szacunku
mgr Barbara Serba-Grządka

UWAGA!

Komisariat Policji w Kórniku informuje, że na przełomie października i listopada miało miejsce kilka przypadków włamań do piwnic w godzinach południowych w blokach przy ulicy Krasickiego. W związku z tym kórniccy funkcjonariusze apelują do mieszkańców osiedli przy ulicy Krasickiego oraz Staszica o zabezpieczenie piwnic, czujność i informowanie policji o wszelkich podejrzanych osobach, które przez dłuższy czas przebywają na terenie bloku i osiedla.

CIERPI, ALE NIE MOŻE POWIEDZIEĆ CO GO BOLI

Jedenastoletni Maciej, mieszkaniec gminy Kórnik jest jednym z czterdziestu dzieci w kraju i jedynym w naszej gminie i województwie, które choruje na mukopolisacharydozę typu II Hunter. Lucyna i Marek Smolarkiewiczowie, rodzice chłopca opowiedzieli nam o codziennym zmaganiu się z chorobą swojego syna.

Chłopiec urodził się zdrowy w lipcu 1996 roku. W wieku 3 lat zaczął uczęszczać do przedszkola w Kórniku. Był bardzo żywym, bystrym dzieckiem. Potrafił mówić, rozróżniał cyfry, litery, układał puzzle. Objawy genetycznej, metabolicznej choroby, jaką jest mukopolisacharydoza typu II Hunter pojawiły się, gdy miał 4 lata. Początkowo lekarze nie potrafili od razu zdiagnozować schorzenia. Właściwą diagnozę postawił dopiero genetyk. Chłopiec do zerówki uczęszczał jeszcze w kórnickim przedszkolu, jednak już „odstawał" od pozostałych dzieci, ze względu na to, że w wieku 5 lat chłopiec zaczął cofać się w rozwoju. Dlatego kolejny etap edukacji rozpoczął już w Specjalnej Szkole Podstawowej nr 103 im. Marii Grzegorzewskiej wchodzącej w skład Zespołu Szkół Specjalnych na ulicy Rycerskiej w Poznaniu. Codziennie jest dowożony i przywożony minibusem „Kombusu".

Państwo Lucyna i Marek Smolarkiewiczowie mówią, że odkładanie się mukopolisacharydów w organizmie powoduje jego stałe, powolne niszczenie. Niszczą również mózg. Jedenastoletni Maciej nie mówi pełnymi zdaniami, a wypowiada jedynie pojedyncze słowa. Cierpi na przykurcze. Coraz gorzej funkcjonuje jego serce, wątroba, śledziona.

Nieprawidłowe funkcjonowanie organizmu powoduje, że dzieci cierpiące na tę chorobę przeciętnie żyją 15 lat. Zaczynają pojawiać się u nich też inne choroby.

W sierpniu tego roku chłopiec po raz pierwszy dostał napadu epilepsji. Dwa miesiące

spędził w szpitalu, gdzie rodzice czuwali przy nim przez 24 godziny na dobę. Na dodatek zachorował na zapalenie płuc. Teraz powrócił do domu. Niestety zdecydowanie pogorszyła się jego kondycja. Państwo Lucyna i Marek podkreślają, że Macieja ani na chwilę nie można pozostawić bez opieki i spuścić z niego oka, dlatego zajmują się nim na zmianę. Niebezpieczny może być dla niego atak epilepsji połączony z groźnym dla życia bezdechem.

Na początku tego roku zaświtała nadzieja, gdyż po latach badań zarejestrowano w Unii Europejskiej lek na ten typ choroby. Może on zatrzymać rozwój choroby i spowodować, że choć część jej skutków cofnęłaby się. Niestety, we wrześniu okazało się, iż lek nie będzie refundowany przez państwo. Jest on tak drogi, że rodzice jedenastolatka nie mogą go kupić.

Maciej jest podopiecznym Kórnickiego Stowarzyszenia Pomocy Osobom Niepełnosprawnym Intelektualnie i Ruchowo „Klaudynka". Ponownie uczęszcza na cotygodniowe zajęcia w „Klaudynce". Korzysta także z hipoterapii, masaży, wyjeżdża na turnusy rehabilitacyjne.

W stowarzyszeniu jest jedynym dzieckiem cierpiącym na mukopolisachardydozę. Należy również do Ogólnokrajowego Stowarzyszenia Chorych na Mukopolisacharydozę i Choroby Pokrewne.

Państwo Smolarkiewicz mają jeszcze dwoje zdrowych dzieci: półtoraroczną Kasię i pięcioletniego Jakuba.

Pani Lucyna stwierdza, że cierpienie jej syna jest bardzo duże, a nie może on powiedzieć co go tak naprawdę boli. Pan Marek ma nadzieję, że przy zmianie ekipy rządzącej pojawi się bardziej ludzkie podejście do problemu dzieci cierpiących na mukopolisacharydozę i lek, który może uratować życie syna będzie refundowany.

Robert Wrzesiński

ME|FA

Firma ME-FA International Sp. z o.o., światowej klasy producent skrzynek pocztowych, w związku z intensywnym rozwojem poszukuje pracowników do nowego zakładu produkcyjnego w Gądkach k/Poznania.

Poszukujemy pracowników na stanowiska:
- Operator maszyn CNC (maszyny do wykrawania lub gięcia)
- Operator linii montażu
- Operator linii malowania proszkowego
- Pracownik linii zawieszania

Od kandydatów wymagamy:
- Doświadczenia na jednym z wymienionych stanowisk
- Zaangażowania
- Dyspozycyjności
- Umiejętności pracy w zespole

Oferujemy:
- Atrakcyjne warunki zatrudnienia
- Możliwość rozwoju

Kontakt:
ME-FA International Sp. z o.o.
ul. Magazynowa 5A
62-023 Gądki
Magdalena Gil
tel. 061 81 98 600
lub 693 309 733
e-mail: mg@me-fa.com

KIEDY POWSTANIE CENTRUM SPORTOWO - REKREACYJNE?

Centrum miało być obiektem z prawdziwego zdarzenia. W skład kompleksu wchodziłyby dwa obiekty. Pierwszy z nich to obiekt sportowy z pełnowymiarową halą widowiskowo – sportową, umożliwiającą m. in. grę w piłkę koszykową czy siatkową, z miejscami dla widowni, gabinetami odnowy biologicznej, szatniami i pełnowymiarową pływalnią z odpowiednim zapleczem. W drugim budynku prawdopodobnie mieścić się będzie siedziba kórnickiej biblioteki publicznej, Gminnego Ośrodka Kultury, a także sala multimedialna i konferencyjna. Pomiędzy dwoma obiektami planowane jest powstanie placu, którego odpowiednie zagospodarowanie uatrakcyjniłoby to miejsce.

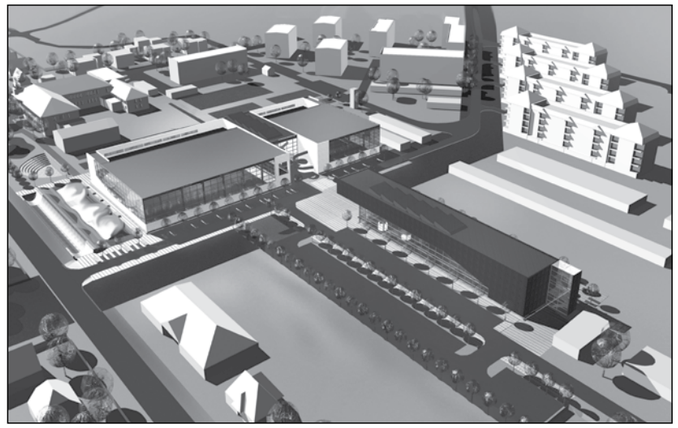

Hieronim Urbanek, wiceburmistrz Kórnika pytany w 2006 roku o to, kiedy projekt będzie realizowany odpowiedział wówczas, że wszystko zależy od funduszy. Jeżeli gminie uda się pozyskać środki unijne na ten cel, wówczas budowa powinna trwać nie więcej niż 2 lata. – Z wnioskiem o dofinansowanie zamierzamy wystąpić w lutym 2007 roku, a decyzję poznamy w maju lub czerwcu – mówił wtedy wiceburmistrz. Okazuje się jednak, że w lutym tego roku nie było możliwości składania wniosków, ponieważ odpowiednie ministerstwo nie ogłosiło konkursu. Od marca 2007 roku data ogłoszenia takiego konkursu była przesuwana kilkakrotnie i do tej pory nikt nie zna terminu. Pracownicy Referatu Promocji, Kultury, Sportu i Pozyskiwania Funduszy Pozabudżetowych poinformowali nas, że istnieją programy, z których można starać się o pozyskanie środków na ten cel, ale nadal nie ma aktów wykonawczych, które określałyby wzory wniosków i termin ich składania.

Nawet jeśli gmina nie pozyska funduszy unijnych to budowę centrum planowano realizować w etapach z budżetu gminnego. W budżecie na 2007 rok zabezpieczono kwotę 3 250 000 złotych na budowę centrum sportowo - rekreacyjnego wraz z infrastrukturą towarzyszącą, ale w ciągu roku dokonano kilku korekt i środki te przeznaczono na inne inwestycje i potrzeby.

Mimo stale przesuwanego terminu składania wniosków o fundusze unijne na budowę centrum w ciągu roku zajmowano się kompletowaniem dokumentacji. We wrześniu i październiku bieżącego roku gmina złożyła w Starostwie Powiatowym w Poznaniu dokumentację dotyczącą trzech obiektów, aby uzyskać pozwolenie na budowę. Bronisław Dominiak, kierownik Referatu Inwestycji poinformował nas, że na takie pozwolenie czeka się około 65 dni. Gmina stara się o pozwolenie na budowę kompleksu w 3 etapach: najpierw na halę, następnie na basen i na końcu na centrum kulturalno-oświatowe. Jeszcze w tym roku powinniśmy uzyskać informację czy pozytywnie rozpatrzono wniosek o pozwolenie na budowę. Referat Inwestycji posiada już dokumentację budowlaną i w najbliższym czasie otrzyma projekt budowlano-wykonawczy. Po uzyskaniu pozwolenia na budowę i zabezpieczeniu środków w budżecie gminy na następny rok lub uzyskaniu funduszy unijnych można będzie rozpocząć procedurę przetargową na wykonanie prac budowlanych. Kiedy jednak pierwsze maszyny wjadą na plac budowy tego na razie jeszcze nikt nie wie. ***Barbara Morasz***

KONKURS NA STANOWISKO REFERENTA DS. INFRASTRUKTURY TECHNICZNEJ

Burmistrz Gminy Kórnik

na podstawie art. 3a ust. 2 ustawy z dnia 22 marca 1990 r. o pracownikach samorządowych (Dz. U. z 2001 r. Nr 142, poz. 1593 ze zm.) ogłasza konkurs na stanowisko referenta ds. infrastruktury technicznej w Urzędzie Miejskim w Kórniku w wymiarze pełnego etatu.

I. Wymagania niezbędne kandydata:

1) jest obywatelem polskim,

2) ma pełną zdolność do czynności prawnych oraz korzysta z pełni praw publicznych,

3) posiada stan zdrowia pozwalający na zatrudnienie na stanowisku,

4) nie był karany za przestępstwa popełnione umyślnie,

5) cieszy się nieposzlakowaną opinią,

6) wykształcenie wyższe techniczne – preferowany kierunek: Budownictwo

7) posiada prawo jazdy kategorii B

II. Wymagania dodatkowe kandydata:

1) komunikatywność

2) znajomość obsługi komputera w zakresie Microsoft Office

3) doświadczenie zawodowe w prowadzeniu spraw związanych z infrastrukturą techniczną i gospodarką komunalną

III. Zakres wykonywanych zadań na stanowisku

Realizacja zagadnień związanych z gospodarką komunalną i infrastrukturą techniczną.

IV. Wymagane dokumenty i oświadczenia

1) życiorys (CV) z przebiegiem nauki i pracy zawodowej,

2) list motywacyjny,

3) kopie dokumentów potwierdzających posiadane wykształcenie,

4) kopie świadectw pracy,

5) kopie dokumentów potwierdzających posiadanie dodatkowych kwalifikacji,

6) podpisane pisemne oświadczenie o pełnej zdolności do czynności prawnych, korzystaniu w pełni z praw publicznych i o niekaralności za przestępstwa popełnione umyślnie,

7) podpisane pisemne oświadczenie o stanie zdrowia,

8) klauzula o treści: „Wyrażam zgodę na przetwarzanie moich danych osobowych zawartych w zgłoszeniu dla potrzeb rekrutacji, zgodnie z ustawą z dnia 29 sierpnia 1997 r. o ochronie danych osobowych (Dz. U. Nr.133, poz. 883, ze zm.)"

Pisemne zgłoszenia kandydatów będą przyjmowane w terminie do dnia 23 listopada 2007 r, w Sekretariacie Urzędu Miejskiego w Kórniku (I piętro) do godziny 15.30. Zgłoszenie należy złożyć w zamkniętej kopercie z następującą adnotacją: „Konkurs na stanowisko referenta ds infrastruktury technicznej w Urzędzie Miejskim w Kórniku." Postępowanie konkursowe obejmuje analizę wszystkich złożonych dokumentów oraz rozmowy z kandydatami. O terminie i miejscu przeprowadzenia konkursu kandydaci zostaną poinformowani indywidualnie. Nadesłanych dokumentów nie zwracamy. Aplikacje, które wpłyną do Urzędu po wyżej określonym terminie, nie będą rozpatrywane.

Rozpatrzenie zgłoszonych kandydatur nastąpi w dniu 26 listopada 2007 r.

Informacja o wyniku naboru będzie umieszczona na stronie internetowej Biuletynu Informacji Publicznej

(www.bip.kornik.pl)

oraz tablicy informacyjnej w Urzędzie Miejskim w Kórniku.

MATERIAŁY BUDOWLANE
PRODUKCJA BLOCZKÓW M6 I KRĘGÓW
P.P.H.U. BIG-BUD
PAWEŁ NIEMIER
przedstawiciel
POZ-BRUK
WIENERBERGER
POROTHERM
MUROTHERM
ul. Główna 8, Borówiec k/Kórnika, 62-023 Gądki
tel. (061) 66 39 039, (061) 817 12 24

STALMET NEKLA
serwis usług stalowych
TRAPEZOWANIE
BLACHY OCYNKOWANEJ
T-12 i T-18 NA DOWOLNĄ DŁUGOŚĆ
szerokość 88 cm
grubość 0,50 mm
długość arkusza
na życzenie klienta
WPROST OD PRODUCENTA!
SPRZEDAŻ MATERIAŁÓW HUTNICZYCH
istnieje możliwość transportu oraz cięcia:
czarnych blach (gilotyna),
kształtowników i innych
wyrobów hutniczych
Nowa oferta!
prasa krawędziowa - gięcie blach
wypalanie blach (plazma, acetylen)
gwintowanie rur
prostowanie walcówki
gięcie elementów zbrojeniowych
gięcie blach
drobne prace ślusarskie
ul. Dworcowa 24
tel. 061 438 63 10
438 65 44 (po 16.00)
TYLKO Z NAMI STALOWE INTERESY
www.stalmet-nekla.pl

Przedsiębiorstwo Usługowo-Handlowe
STALMET NEKLA
Oferujemy wykonawstwo wyrobów z zakresu kowalstwa artystycznego:
• Ogrodzenia kute
• Bramy kute
• Balustrady schodowe i balkonowe
• Lampy
• Lekkie konstrukcje stalowe
• Ponadto oferujemy elementy skręcane oraz tralki gięte
62-330 Nekla, ul. Dworcowa 24
tel. (061) 438-63-10, (061) 437-20-71, kom. 0605-337-088
www.kowalstwo-nekla.pl, e-mail: stalmet@kowalstwo-nekla.pl

SKLEP
PARYS
BIELIZNA
Oferuje bogaty asortyment:
• biustonoszy (wszystkie rozmiary),
• bielizny damskiej i męskiej,
• artykuły pończosznicze,
• kostiumy kąpielowe,
• piżamy i koszule nocne,
oraz:
• bieliznę pościelową,
• ręczniki (eleganckie komplety ręczników)
Pl. Niepodległości 13, 62-035 Kórnik

LUKAS RATY
• Gotówka do 50 tyś. bez poręczycieli
• Wypłata „od ręki”
• Super niskie oprocentowanie od
8,5%
KÓRNIK
ul. Staszica 15
tel. 061 8 980 184
pn-pt 10⁰⁰-17⁰⁰
sob 9⁰⁰-12⁰⁰

Nowy Opel Astra
Rzuć światu wyzwanie
OPEL
Klimatyzacja, ESP i pakiet ubezpieczeniowy gratis
Nowa Astra. Nowe wyzwania dla poszukiwaczy silnych wrażeń. Jej nowoczesna, pełna ekspresji sylwetka i dynamiczne silniki sprawią, że pokochasz każdą drogę. A z systemem stabilizacji toru jazdy ESP bez trudu pokonasz wiraże i poczujesz radość nawet w najtrudniejszej trasie. Nowa Astra. Ruszaj w drogę!
Wyjedź z salonu nową Astrą za 6 200 zł, resztę sfinansuj Superkredytem w GMAC Banku.
OPEL BOŃKOWSKI
Sady k. Poznania, ul. Poznańska 10, 62-080 Tarnowo Podgórne
Sprzedaż samochodów: tel. (061) 89 62 210
Serwis,Pomoc drogowa 24h: tel. (061) 89 62 230
www.opel.bonkowski.pl
e-mail: opel@bonkowski.pl
1969 Rok założenia
GMAC Bank
Niektóre prezentowane opcje nie stanowią wyposażenia standardowego. Kredyt 2,99%. Minimalna wpłata własna 10%. Okres kredytowania do 36 miesięcy. RRSO 4,37%. Promocja ograniczona w czasie. Nie dotyczy wersji Essentia. Nowa Astra 1,4 – zużycie paliwa: 6,3 l/100 km, emisja CO_2: 151 g/km (wg dyrektywy 1999/100/EC, cykl mieszany). Informacje na temat złomowania samochodu, przydatności do odzysku oraz recyklingu są dostępne pod adresem internetowym: www.opel.com.pl

Chevrolet Lacetti
Po drodze do zwycięstwa
WTCC Street
LACETTI Osiągnięcia zespołu Chevroleta w wyścigach WTCC skłoniły nas do stworzenia nowej edycji modelu Lacetti dostępnej w atrakcyjnej cenie i z dodatkowym wyposażeniem. Dynamiczna sylwetka, aluminiowe felgi i zestaw spojlerów bocznych oraz tylnego zderzaka sprawiają, że z Lacetti każda droga zmieni się w tor wyścigowy.
CHEVROLET – MARKA GENERAL MOTORS
- Już od 38 350 PLN
- Dodatkowe wyposażenie
- Pakiet ubezpieczeń w cenie auta
www.chevrolet.pl
Infolinia 0 801 811 911
WIĘCEJ NIŻ PLUS
CHEVROLET
Chevrolet Bońkowski
Sady k.Poznania, ul. Poznańska 10
tel. 061 - 89 62 210
Poznań, ul. Kościelna 39
tel. 061 - 84 20 910
www.chevrolet.bonkowski.pl
chevrolet@bonkowski.pl
Oferta obowiązuje od 01.10.2007, jest dostępna u dystrybutorów biorących udział w promocji. Liczba samochodów w ofercie ograniczona. Zużycie paliwa (pomiar dokonany zgodnie z normą określoną w dyrektywie 1999/100/UE) dla wersji Lacetti z silnikiem 1,4 w cyklu mieszanym wynosi 7,2 l/100 km; emisja CO₂ (1999/100/UE) 171 g/km. Informacje na temat spalania pozostałych modeli, złomowania samochodu, przydatności do odzysku i recyklingu są dostępne pod adresem internetowym www.chevrolet.pl.
OPEL CHEVROLET
BOŃKOWSKI
Kompleksowa obsługa serwisowa:
- Likwidacja szkód komunikacyjnych
- Serwis mechaniczny - Serwis blacharski - Serwis lakierniczy
Serdecznie Zapraszamy!!!
tel. (061) 89 62 230

SZABLEWSKI
HOTEL

Wymarzone miejsce na Wasze wesele

do dyspozycji 3 sale z klimatyzacją
na 70, 100, i 230 osób - największa w regionie

apartament dla nowożeńców - w prezencie

dla gości weselnych do 50% rabatu na wynajem pokoi

NOWOŚĆ: imprezy weselne
w ogrodach hotelowych!

63-000 Środa Wlkp., ul. Brodowska 38c
tel./fax (061) 285 40 61, tel. kom. 0 502 25 25 32
www.szablewski.pl
e-mail: poczta@szablewski.pl

ŚWIEŻE SURÓWKI
SZNURA®
zasmakuj zdrowia

Firma „Sznura" zatrudni:

- mechanika samochodów dostawczych i ciężarowych

Wymagania:

- doświadczenie na w/w stanowisku
- znajomość machaniki aut różnych marek
- dokładność i sumienność
- dyspozycyjność
- możliwość dojazdu.

Oferty można składać osobiście
w siedzibie firmy w Biernatkach,
ul. Aleja Flensa 51 w godz. od 10:00-17:00
lub e-mailem na adres **sznura@sznura.pl**
z dopiskiem w temacie **"PRACA - mechanik".**
Info: 603 78-75-62 lub 609 48-63-25

ŻALUZJE - ROLETY - VERTICALE
OKNA - MOSKITIERY - BRAMY GARAŻOWE

ul. Szeroka 4
Bnin k/ Kórnika

tel. (061) 817-18-39, 283-41-87
tel. (061) 819-03-02, tel. kom. 667 399-009

PRODUKCJA I MONTAŻ ŻALUZJI
WSZYSTKICH TYPÓW

PRACOWNIA KRAWIECKA
A&A

- GARNITURY DAMSKIE
- KOSTIUMY
- SZYCIE MIAROWE
  -spodnie, spódnice, bluzki
- GORSETY

SZYBKO - TANIO - FACHOWO
Zapraszamy!
tel. (61) 817-10-17
kom. 0606-461-245
Szczytniki, ul. Jeziorna 9

Usługi remontowe ogólnobudowlane
Tanio – szybko – fachowo
tel. 785 297 166
510 723 652

OSZ KACZMAREK

OŚRODEK SZKOLENIA ZAWODOWEGO A.KACZMAREK

Kursy prawa jazdy: kat A, B, B+E, C, C+E,.

Przewóz towarów niebezpiecznych
- ADR - wózki widłowe
• spawanie • i inne w/g potrzeb
Rozpoczyna się nabór na kurs podstawowy
i dodatkowy dokształcający kierowców
wykonujących transport drogowy - przewóz osób
i rzeczy (dawne świadectwo kwalifikacji).

Zapisy i informacje w biurze Ośrodka
w Kórniku
ul. Średzka 20,
Instytut Dendrologii

Tel. 0602 631 288
lub 061 28 28 760

Biuro czynne we wtorki i czwartki
w godz. od 12^{00} do 17^{00}

Ośrodek prowadzi badania psychologiczne kierowców
Nabór na kurs instruktorów nauki jazdy

e-mail: biuro@osz-kaczmarek.com.pl
www.osz-kaczmarek.com.pl

ANDRZEJKI/SYLWESTER

SUPER!!!
ZABAWA ANDRZEJKOWA
30.11.2007
ZABAWA SYLWESTROWA
31.12.2007

"DOM GOŚCINNY"
PHU HEDAN
TRZEBISŁAWKI 1 k/Kórnika

informacja: 061 28 510-79
0608 411 927

Organizujemy przyjęcia do 30 osób.

- chrzciny
- komunie
- bankiety

Gądki - Lotnisko
tel. 609 27 89 47, www.aerostart.pl

Producent altan, huśtawek, wiatraków, bud dla psa

ul. Biernacka 3, 62-035 Kórnik – Bnin
tel. (061) 8171-781

TROPICAL SUN

Pl. Niepodległości 25, Kórnik
(piętro Polo Marketu)
tel. ***061 8171 607***

NOWOŚĆ - tipsy szklane

SOLARIUM - *Nowe lampy! Super moc!*

KOSMETYKA
- *Tipsy - brokaty, cyrkonie, hologramy - gratis*
- *zabiegi pielęgnacyjne na twarz, profesjonalny makijaż*
- *manicure, pedicure*

Nowe godziny otwarcia
Poniedziałek-Piątek **10.00-20.00,** Sobota **10.00-16.00**

MYJNIA SAMOCHODOWA
Zaprasza i oferuje!

• Fachowa obsługa • Najlepsza jakość • Najlepsze środki myjące i piorące • Sprzęt firmy KARCHER • Pranie tapicerki welurowej i skórzanej • Poczekalnia - kawa gratis dla każdego Klienta

CZYNNE:
pon.-sobota 8.00-20.00
niedz. 9.00-15.00 (na telefon)

Konkurencyjne ceny!

NASZĄ WIZYTÓWKĄ JEST DOKŁADNOŚĆ I SZYBKOŚĆ!

Kórnik, ul. Stodolna 1,
tel. **601-402-641,**
889-303-193

BRAK PRZESŁANEK DO ZASTOSOWANIA KABLA W KÓRNIKU

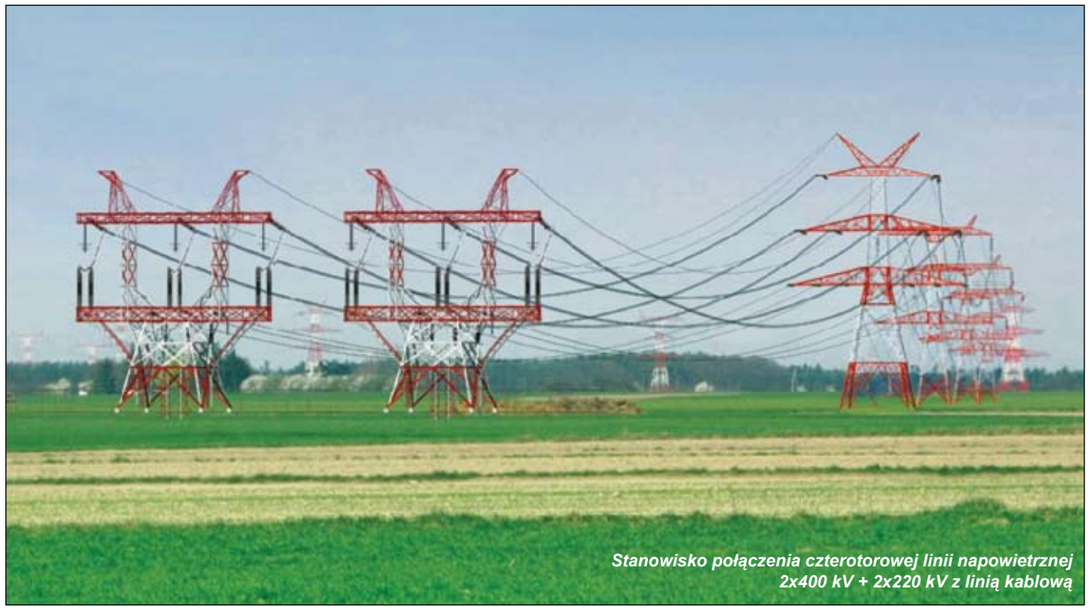

Stanowisko połączenia czterotorowej linii napowietrznej 2x400 kV + 2x220 kV z linią kablową

W obecnej sytuacji nie zachodzą przesłanki do zastosowania linii kablowej w gminie Kórnik. Zastosowanie technologii kablowej uwarunkowane jest wieloma aspektami technologicznymi i ekonomicznymi.

Wnikliwa analiza zastąpienia odcinka o długości 10 km czterotorowej dwunapięciowej linii napowietrznej linią kablową na terenie gminy Kórnik wykazała, że jest to inwestycja kosztowna i wymagająca zapewnienia określonych warunków eksploatacyjnych. Koszt realizacji linii kablowej jest około 20-krotnie wyższy niż linii napowietrznej. Nakłady związane z zastosowaniem linii kablowej o długości 10 km wynoszą ponad 570 mln złotych.

Budowa odcinka linii kablowej, o czym należy pamiętać wprowadza nieodwracalne zmiany środowiskowe, porównywalne z budową autostrady. Takich zmian środowiskowych nie ma w przypadku zastosowania linii napowietrznej.

Biorąc pod uwagę ochronę środowiska, uwarunkowania technologiczne i koszty realizacji, najlepszym wariantem budowy linii przesyłowej, według współczesnego stanu wiedzy, jest wariant linii napowietrznej.

Pracujące na świecie przesyłowe linie kablowe o napięciach 400 kV i wyższych to przeważnie linie prądu stałego (DC) i że są to ciągle jeszcze rozwiązania nowatorskie.

Linie kablowe buduje się prawie wyłącznie jako stosunkowo krótkie odcinki na terenach dużych aglomeracji miejskich. Tę kosztowną i nowatorską technologię zastosowano dotąd jedynie w krajach bogatych, w sytuacjach, w których nie ma technicznej możliwości realizacji alternatywnej linii, np. na obszarze silnie zurbanizowanym, ze względu na kolizję trasy linii z lotniskami itp. A wykorzystanie tej technologii do budowy sieci przesyłowej najwyższych napięć na obszarach rolniczych i podmiejskich, jak wykazują analizy, jest nieracjonalne.

Rozdzielnia wysokiego napięcia oraz dławik kompensacyjny 400 kV

Jak dotąd linie kablowe wykorzystano do bezpośredniego zasilania stacji elektroenergetycznych. Rozwiązań tego typu nie zastosowano dotychczas na szeroka skalę do przesyłu energii sieciami przesyłowymi.

Zastosowanie technologii kablowej wymaga spełnienia bardzo istotnych uwarunkowań technologicznych. Połączenie istniejącego odcinka linii napowietrznej z odcinkiem realizowanym kablami podziemnymi wymaga zaprojektowania i wykonania nowych słupów krańcowych na stanowiskach połączeń na obu końcach odcinka kablowego. Każde stanowisko musi się składać z dwóch konstrukcji stalowych z zainstalowanymi na nich głowicami kablowymi i ogranicznikami przepięć. Szacunkowe wymiary każdej konstrukcji słupa to: wysokość całkowita ok. 30 m, teren zajęty przez dwie konstrukcje na każdym końcu linii kablowej ma wymiary ok. 50x15 m. Niezbędne jest także wygrodzenie stanowisk krańcowych linii kablowych.

Oprócz tego, dla linii kablowej trzeba wybudować stację kompensacyjną mocy biernej generowanej przez kable (dla napięcia 400 kV i 220 kV). Więcej informacji na ten temat można znaleźć w opracowaniu Politechniki Poznańskiej „Aspekty techniczno–ekonomiczne związane z projektowaniem, budową i eksploatacją wielotorowych kablowych linii przesyłowych o maksymalnym napięciu 400 kV", dostępnym na stronie ww.nowaliniapoznan.pl). W stacji należy zainstalować także 4 dławiki kompensacyjne oraz rozdzielnię dla napięcia 400 kV i 220 kV. Stacja ta musi znajdować się przy jednym z końców linii kablowej. Zajmuje ona znaczny obszar, jego wymiary wynoszą 300x200 m.

Kable prowadzi się bezpośrednio w ziemi, w wiązkach trójfazowych, na głębokości 1,3 m. Zastąpienie czterech torów linii napowietrznej, takiej która jest budowana w gminie Kórnik, linią kablową o tych samych parametrach energetycznych, wymaga ułożenia sześciu wiązek kabli. Kable w wiązkach ułożone muszą być w układzie płaskim, konieczne jest także zachowanie odstępu między wiązkami nie mniejszego niż 5 m. Całkowity pas terenu zajęty przez czterotorową linię kablową musi mieć więc szerokość ok. 30 m. Dodatkowo, co ok. 500 m, ze względów technologicznych, koniecznie należy wykonać sześć szczelnych betonowych komór mufowych.

Do budowy linii kablowej potrzebne są także specyficzne materiały, o dużym gabarycie i ciężarze, należy więc zorganizować ich transport, np. bębnów kablowych (18 ton każdy) z fabryki na miejsce budowy, uzyskać pozwolenia na przejazd taboru dostawczego, zbudować drogi dojazdowe itp., wymienić grunt w otoczeniu wiązek kablowych, zabezpieczyć wykopy i zapewnić sprawne układanie kabli na dużym terenie.

W przypadku zastosowania linii kablowej czynnikiem oddziaływującym na środowisko jest pole magnetyczne o częstotliwości 50 Hz. Nie występuje natomiast oddziaływanie pola elektrycznego. Obliczenia składowej magnetycznej wskazują, że maksymalna wartość pola magnetycznego nad linią kablową nie przekroczyłaby 36 A/m (45 □T) na wysokości powyżej 30 cm nad powierzchnią terenu.

Ułożenie kabla w ziemi powoduje zmiany w stosunkach wodnych, np. bagien, pastwisk, systemów melioracyjnych itp., zakłócenia we florze i faunie, pozostawia wyraźny ślad ekologiczny (zmiana struktury gleby) na całej długości trasy linii kablowej w terenie wiejskim (znaczne wykopy pod linię kablową).

Umieszczenie wielotorowej linii kablowej sieci przesyłowej w ziemi powoduje także nagrzewanie się warstw gleby przylegających do kabli. W wyniku podwyższenia się temperatury gleby w pasie nad pracującymi kablami wysusza się gleba, co ma negatywny wpływ na ekosystem.

Teren, na którym znajdują się linii kablowe, podlega ograniczeniu w użytkowaniu. Teren nad zakopanymi kablami może być użytkowany na cele społeczne (np. boiska) i jako teren rolniczy, z zastrzeżeniem ryzyka utraty plonów w przypadku awarii kabla i jego naprawy - konieczność prowadzenia robót ziemnych. W przypadku ewentualnych awarii linii kablowych niezbędne do ich usunięcia są prace z viemne w celu odkrycia i ewentualnej wymiany kabli. Zatem teren nad trasą kablową nie może być pokryty stabilną roślinnością i okresowo musi być karczowany, aby uniknąć przerastania korzeni do wiązek kabli.

Koszt naprawy i likwidacji ewentualnych awarii linii kablowych oraz czas jej usunięcia są znacznie wyższe niż linii napowietrznych. ■

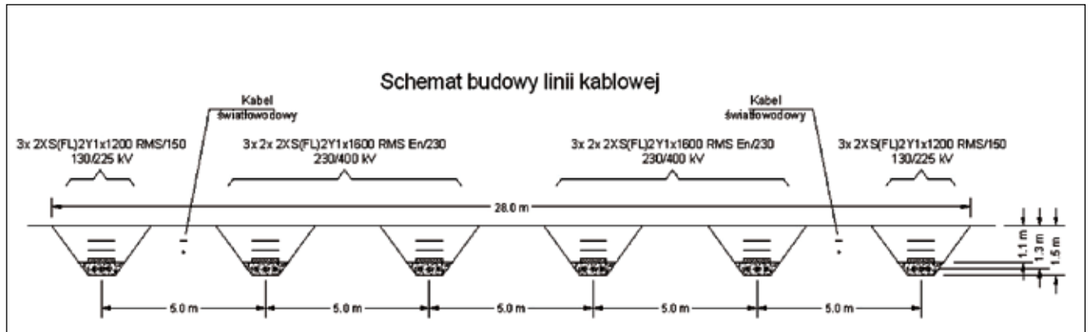

Schemat budowy czterotorowej linii kablowej 2x400 kV + 2x220 kV

50% zniżki *

na wizytę lekarską

** gdy kupisz u nas okulary*

OKULISTA
Lek. med. Maria Walkowiak
tel. (61) 287-02-50

w każdy wtorek od 15.00
KOMPUTEROWE BADANIE WZROKU

OPTYK Gniotowski

poniedziałek - piątek: 10.00 - 18.00
Kórnik, ul. Poznańska 22
REALIZUJEMY WSZYSTKIE RECEPTY

BIURO USŁUG PROJEKTOWYCH

mgr inż. Krzysztof Jachna
rzeczoznawca budowlany
tel. 602 220 560
oferuje:
- wykonanie projektów wszyskich obiektów,
- wydawanie opinii rzeczoznawcy budowl.,
- wykonywanie inwentaryzacji,
- udzielanie porad w zakresie prawa budowlanego.

Polecam bezpłatne konsultacje przedprojektowe
Zapraszam

ELLMED
Centrum Stomatologii i Specjalistyki Ogólnomedycznej
Kórnik, Plac Niepodległości 43

STOMATOLOGIA
rentgen stomatologiczny
oraz
Rejestracja lekarzy ogólnych
(neurolog, lekarz rodzinny, chirurg, medycyna pracy, dermatolog w soboty)

CZYNNE:
pn. - pt. 8^{00}-20^{00}, sob. 8^{00}-14^{00}
tel. CENTRALA: **061 817-01-75**

USŁUGI INSTALACYJNE
WOD-KAN, C.O., GAZ

DROBNE NAPRAWY, KOMPLEKSOWE REMONTY
Piotr Szymkowiak

tel. (61) 8190-490, kom. 502-754-017

USG W ŚREMIE
PRYWATNE GABINETY DIAGNOSTYKI

ul. Staszica 1 („KO-MED" HCP)
przyjęcia: pon.-pt. 8.00-12.00
tel. (61) 28 13 587 lub 0608087955

ul. Wschodnia 5 (przy szkole ekonomicznej)
przyjęcia: wtorek od 16.00, czwartek od 19.00
tel. (61) 28 39 702 lub 0608087955

WYKONUJĄ BADANIA USG:
- **JAMY BRZUSZNEJ**
- **TARCZYCY**
- **JĄDER**
- **PIERSI**
- **CIĄŻY**

- **wyniki badania pacjent otrzymuje bezpośrednio po nim;**
- **badania wykonuje specjalista radiolog – Krzysztof Gaweł;**
- **gabinety posiadają certyfikat sekcji usg polskiego towarzystwa radiologicznego**

SPECJALISTA
DERMATOLOG
Lek. med. Alfred Hess

PRZYJMUJE:
KÓRNIK, pl. Niepodległości 43 (ELLMED)
soboty godz. 12:00 - 13:00
ŚREM ul. Powstańców Wlkp. 7 (obok dw. PKS)
piątki 15:00-16:00
ŚRODA Wlkp. ul. Dąbrowskiego 40
piątki 17:00-18:00
POZNAŃ Os. Przyjaźni 133
(Przychodnia. Rej. pok. 120)
środy godz. 11:00 - 12:00 i 18:30 - 20:00
POZNAŃ Os. Przyjaźni 21N/144
codziennie od godz. 8:00 - indywidualne terminy wizyt

Rejestracja Poznań, tel. **061 8230-163**, **0-601 819 926** lub na miejscu

LECZENIE:
- trądzika młodzieńczego i różowatego
- owrzodzeń podudzi, łuszczycy, grzybicy skóry i paznokci
- chorób włosów (wypadanie, rozdwajanie, przetłuszczanie, łupież, łysienie plackowate)
- chorób alergicznych skóry
- uczuleń na detergenty itp.
- wyprysku skóry rąk (egzemy), chorób rumieniowych, ropnych i innych

USUWANIE:
- kurzajek,
- brodawek,
- włókniaków,
- naczyniaków,
- odcisków, klykcin itp.

DOROŚLI I DZIECI | WYSTAWIAM RECEPTY ULGOWE | PRZYSTĘPNE CENY

ZAPRASZAMY
DO NOWO OTWARTEGO SKUPU
- złomu i metali kolorowych
- akumulatorów
- makulatury i butelek
znajdującego się przy ul. Młyńskiej
na terenie firmy T.M. Małeccy.
Oferujemy konkurencyjne ceny.
Płatne gotówką
Zapewniamy odbiór złomu od klienta własnym transportem.
TEL: 601 489 257, 693 562 991

CZAS PROMOCJI OGRANICZONY
BEZPŁATNE*
BADANIE WZROKU
*promocja dla osób, które zamówią okulary

GABINET PRYWATNY
każdy czwartek
wcześniejsza rejestracja

KOMPUTEROWE BADANIE WZROKU
nowoczesnym urządzeniem japońskim

OKULARY NA KAŻDĄ KIESZEŃ
OKULARY NA KASĘ CHORYCH

REALIZUJEMY WSZYSTKIE RECEPTY
OPTYK
WEJŚCIE DO „POLO MARKET"

PL. NIEPODLEGŁOŚCI 25, KÓRNIK
Tel. 0502 773 552

INFORMATOR DLA OSOBY NIEPEŁNOSPRAWNEJ

Osoby niepełnosprawne mogą skorzystać z wielu różnych ulg. W dzisiejszym artykule zostaną zaprezentowane ulgi dotyczące wymiany dowodu osobistego i ulgi transportowe w komunikacji miejskiej w Kórniku i w Poznaniu, a także w PKP i PKS.

ULGA PRZY WYMIANIE DOWODU OSOBISTEGO

(Rozporządzenie Rady Ministrów z dn. 30 listopada 2000 r. w sprawie opłat za wydanie dowodu osobistego (Dz.U. Nr 105, poz 1110 ze zm.)).

Za wydanie dowodu osobistego pobiera się opłatę w wysokości 30 zł. Jednak niektóre osoby niepełnosprawne mogą być zwolnione z tej opłaty, jeśli:

1. przebywają w domach pomocy społecznej
2. pobierają zasiłek stały z pomocy społecznej
3. pobierają rentę socjalną
4. są to osoby małoletnie, które przebywają całodobowo w placówkach opiekuńczo-wychowawczych, młodzieżowych ośrodkach wychowawczych oraz w młodzieżowych ośrodkach socjoterapii.

Dokumentem poświadczającym uprawnienie do zwolnienia od opłaty za wydanie dowodu osobistego osób, o których mowa w pkt. 1 - 3 jest zaświadczenie właściwej jednostki organizacyjnej pomocy społecznej o przebywaniu osoby w domu pomocy społecznej lub o korzystaniu z zasiłku stałego lub do wglądu decyzja o przyznaniu zasiłku stałego z pomocy społecznej albo renty socjalnej, a w przypadku osób, o których mowa w pkt 4, zaświadczenie kierownika placówki opiekuńczo-wychowawczej albo młodzieżowego ośrodka wychowawczego lub młodzieżowego ośrodka socjoterapii o całodobowym przebywaniu małoletniego w tej placówce.

ULGI TRANSPORTOWE

Komunikacja miejska w Kórniku

(załącznik nr 2 do uchwały nr VIII/ 73 / 2007 Rady Miejskiej w Kórniku z dnia 25 kwietnia 2007 r.)

Osoby niepełnosprawne (w tym dzieci i młodzież) wraz z opiekunem lub przewodnikiem, są uprawnione do przejazdów bezpłatnych jeśli posiadają jeden z niżej wymienionych dokumentów:

1. orzeczenie o całkowitej niezdolności do pracy oraz samodzielnej egzystencji, wydane przez ZUS, KRUS lub dokument wydany przez Zespół ds. Orzekania o Niepełnosprawności wraz z dowodem tożsamości,
2. orzeczenie o znacznym stopniu niepełnosprawności wraz z dowodem tożsamości albo legitymację z wpisem znaczny stopień niepełnosprawności, wydane przez Powiatowy Zespół do Spraw Orzekania o Stopniu Niepełnosprawności,
3. zaświadczenie lekarskie o stanie zdrowia dziecka lub o ustaleniu prawa do zasiłku pielęgnacyjnego,
4. legitymację wydaną przez szkoły i placówki specjalne posiadające numer legitymacji MENSiS-II/182/2,
5. legitymację wydaną przez Polskie Stowarzyszenie na Rzecz Osób z Upośledzeniem Umysłowym, z wpisem całkowicie niezdolny do pracy oraz do samodzielnej egzystencji (dawna I grupa inwalidztwa),
6. orzeczenie o całkowitej niezdolności do pracy tylko z powodu niesprawności narządu wzroku (dawna II grupa inwalidztwa), wydane przez Zakład Ubezpieczeń Społecznych wraz z dowodem tożsamości,
7. legitymację wydaną przez Polski Związek Niewidomych z wpisem: znaczny lub umiarkowany stopień niepełnosprawności albo całkowicie niezdolny do pracy oraz samodzielnej egzystencji (dawna I grupa inwalidztwa) lub całkowicie niezdolny do pracy (dawna II grupa inwalidztwa)
8. orzeczenie o umiarkowanym stopniu niepełnosprawności oznaczone literą „O", wraz z dowodem tożsamości albo legitymacją z wpisem umiarkowany stopień niepełnosprawności, wydane przez Powiatowy Zespół do Spraw Orzekania o Stopniu Niepełnosprawności albo legitymację wydaną przez Polski Związek Głuchych,

Do korzystania z przejazdów ulgowych (50%) są uprawnieni emeryci i renciści oraz osoby pobierające zasiłek lub świadczenie przedemerytalne na podstawie legitymacji wraz z dowodem tożsamości.

KOMUNIKACJA MIEJSKA NA TERENIE MIASTA POZNANIA

(Uchwała Rady Miasta Poznania, nr LXVIII/781/III/2001 z dnia 17 lipca 2001 r. wraz z późniejszymi zmianami)

Do bezpłatnych przejazdów środkami komunikacji miejskiej w Poznaniu osoby niepełnosprawne (w tym dzieci i młodzież) wraz z opiekunem są uprawnione na podstawie jednego z niżej wymienionych dokumentów:

1) orzeczenie lub wypis z orzeczenia albo legitymacja, z jednym z następujących stwierdzeń:

a) całkowita niezdolność do pracy oraz do samodzielnej egzystencji,

b) znaczny stopień niepełnosprawności,

c) I grupa inwalidztwa,

wydane przez ustawowo uprawnione organy emerytalno - rentowe lub zespoły do spraw orzekania o niepełnosprawności wraz z dowodem tożsamości,

2) orzeczenie o niepełnosprawności albo legitymacja osoby niepełnosprawnej, która nie ukończyła 16 roku życia, wydane przez ustawowo uprawnione zespoły do spraw orzekania o niepełnosprawności, wraz z dowodem tożsamości,

3) legitymacja wydana przez szkoły i placówki specjalne (wzór MEN - II/182/2 albo MENiS – II/182/2),

4) legitymacja uprawniająca do przejazdów na trasie miejsce zamieszkania-szkoła-miejsce zamieszkania dla opiekunów uczniów posiadających legitymacje szkolne według wzoru MEN - II/182/2 albo MENiS – II/182/2, wystawiona na podstawie legitymacji szkolnej ucznia i dowodu tożsamości opiekuna przez Miejskie Przedsiębiorstwo Komunikacyjne w Poznaniu Sp. z o.o. wraz z dowodem tożsamości,

5) legitymacja wydana przez Polskie Stowarzyszenie na Rzecz Osób z Upośledzeniem Umysłowym, z wpisem stwierdzającym całkowitą niezdolność do pracy oraz do samodzielnej egzystencji lub znaczny stopień niepełnosprawności (dawna I grupa inwalidztwa),

6) orzeczenie lub wypis z orzeczenia albo legitymacja, stwierdzająca całkowitą niezdolność do pracy lub umiarkowany stopień niepełnosprawności tylko z powodu niesprawności narządu wzroku (dawna II grupa inwalidztwa), wydane przez ustawowo uprawnione organy emerytalne - rentowe lub zespoły do spraw orzekania o niepełnosprawności, wraz z dowodem tożsamości,

7) legitymacja wydana przez Polski Związek Niewidomych, z jednym z następujących wpisów, stwierdzających:

a) znaczny lub umiarkowany stopień niepełnosprawności,

b) całkowitą niezdolność do pracy oraz do samodzielnej egzystencji (dawna I grupa inwalidztwa) lub całkowitą niezdolność do pracy (dawna II grupa inwalidztwa).

8) osoby pobierające zasiłek stały lub świadczenie pielęgnacyjne na postawie decyzji o przyznaniu zasiłku stałego lub świadczenia pielęgnacyjnego wydanej przez Miejski Ośrodek Pomocy Rodzinie w Poznaniu wraz z dowodem tożsamości (dotyczy tylko osób zameldowanych w Poznaniu),

9) osoby pobierające rentę socjalną na podstawie decyzji o przyznaniu renty socjalnej lub legitymacji osoby uprawnionej do renty socjalnej lub aktualny odcinek renty socjalnej, wydane przez Zakład Ubezpieczeń Społecznych Oddział w Poznaniu wraz z dowodem tożsamości

Do przejazdów ulgowych (50%) uprawnieni są:

1. Głuchoniemi na podstawie legitymacji wydanej przez Polski Związek Głuchych, z jednym z następujących wpisów, stwierdzających:

a) umiarkowany lub lekki stopień niepełnosprawności,

b) całkowitą niezdolność do pracy (dawna II grupa inwalidztwa) lub częściową niezdolność do pracy (dawna III grupa inwalidztwa)

2. Emeryci i renciści oraz ich współmałżonkowie, na których otrzymują zasiłki rodzinne na podstawie legitymacji emeryta-rencisty albo aktualnego odcinka emerytury lub renty, ***(dokończenie na str. 24)***

(dokończenie ze str. 23)

wraz z dowodem tożsamości, decyzji o przyznaniu zasiłku rodzinnego, wydanej przez ustawowo uprawnione organy emerytalno-rentowe wraz z dowodem tożsamości

PKS I PKP

(Dz. U. z 2002 r., Nr 175, poz. 1440)

UWAGA: wszystkie ulgi obowiązują tylko w klasie 2, tylko w określonych kategoriach pociągów oraz na podstawie określonych rodzajów biletów. Ulgi nie dotyczą przejazdów pociągami EuroCity i InterCity w komunikacji międzynarodowej oraz przejazdów w komunikacji autobusowej ekspresowej. Osoby uprawnione do ulgowych przejazdów w klasie 2 - na podstawie biletów jednorazowych - korzystające z przejazdów w 1 klasie zobowiązane są uiścić dopłatę w wysokości różnicy między ceną biletu w klasie 1 a ceną biletu w klasie 2.

Jeśli jesteś osobą ze znacznym stopniem niepełnosprawności (I grupa inwalidztwa, niezdolność do samodzielnej egzystencji) masz prawo do:

• 49% ulgi w pociągach osobowych i autobusach PKS w komunikacji zwykłej, tylko w klasie drugiej na podstawie biletów jednorazowych,

• 37% ulgi w pozostałych pociągach pospiesznych, ekspresowych, IC i EC i autobusach PKS pospiesznych i przyspieszonych, na podstawie biletów jednorazowych.

Do wyżej wymienionych ulg uprawnia jeden z dokumentów:

• wypis z treści orzeczenia komisji lekarskiej do spraw inwalidztwa i zatrudnienia, stwierdzający zaliczenie do I grupy inwalidztwa (znaczny stopień niepełnosprawności) wraz z dowodem osobistym lub innym dokumentem stwierdzającym tożsamość osoby uprawnionej,

• wypis z orzeczenia lekarza rzeczoznawcy KRUS, stwierdzającego „ niezdolność do samodzielnej egzystencji", razem z dowodem osobistym lub innym dokumentem stwierdzającym tożsamość osoby uprawnionej,

• wypis z orzeczenia lekarza orzecznika ZUS, stwierdzającego niezdolność do samodzielnej egzystencji razem z dowodem osobistym lub innym dokumentem stwierdzającym tożsamość osoby uprawnionej,

• legitymacja dokumentująca znaczny stopień niepełnosprawności, wystawiona przez uprawniony organ,

• zaświadczenie wystawione przez ZUS, stwierdzające zaliczenie wyrokiem sądu do I grupy inwalidzkiej lub do uznania za osobę niezdolną do samodzielnej egzystencji, na czas określony, razem z dowodem osobistym lub innym dokumentem stwierdzającym tożsamość osoby uprawnionej,

• orzeczenie wojskowej komisji lekarskiej albo komisji służby zdrowia MSWiA o zaliczeniu do inwalidów I grupy, razem z dowodem osobistym lub innym dokumentem stwierdzającym tożsamość osoby uprawnionej,

Jeśli jesteś osobą niewidomą nie uznaną za osobę niezdolną do samodzielnej egzystencji masz prawo do:

• 37% ulgi w 2 klasie pociągów osobowych, pospiesznych, ekspresowych, oraz autobusach PKS przyspieszonych i pospiesznych.

Do ulg uprawnia jeden z dokumentów stwierdzających inwalidztwo, niezdolność do pracy albo niepełnosprawność z powodu stanu narządu wzroku:

• wypis z treści orzeczenia komisji lekarskiej ds. inwalidztwa i zatrudnienia,

• wypis z treści orzeczenia lekarza orzecznika ZUS,

• legitymacja osoby niepełnosprawnej wystawiona przez uprawniony organ,

• legitymacja Polskiego Związku Niewidomych lub Związku Ociemniałych Żołnierzy RP,

• wypis z treści orzeczenia: wojskowej komisji lekarskiej, komisji lekarskiej podległej Ministrowi Spraw Wewnętrznych i Administracji albo Szefowi Agencji Bezpieczeństwa Wewnętrznego albo Szefowi Agencji Wywiadu,

• zaświadczenie ZUS, stwierdzające zaliczenie wyrokiem sądu do II grupy inwalidów bądź uznanie całkowitej niezdolności do pracy,

• wypis z treści orzeczenia lekarza rzeczoznawcy Kasy Rolniczego Ubezpieczenia Społecznego (KRUS),

• wypis z treści orzeczenia komisji lekarskiej KRUS,

• zaświadczenie KRUS, stwierdzające zaliczenie wyrokiem sądu do II grupy inwalidów bądź uznanie całkowitej niezdolności do pracy;

Jeśli jesteś opiekunem towarzyszącym w podróży osobie o znacznym stopniu niepełnosprawności (niezdolnej do samodzielnej egzystencji, inwalidzie I grupy) lub przewodnikiem towarzyszącym w podróży osobie ociemniałej lub niewidomej, na podstawie jednego z dokumentów podopiecznego oraz biletów jednorazowych masz prawo do:

• 95% ulgi na przejazdy w drugiej klasie pociągów pospiesznych, ekspresowych, IC i EC oraz autobusach PKS przyśpieszonych i pospiesznych (opiekun musi mieć ukończone 13 lat, za psa przewodnika również uiszcza się ulgową opłatę).

Do wyżej wymienionych ulg uprawnia jeden z dokumentów inwalidy, osoby niezdolnej do samodzielnej egzystencji albo osoby niepełnosprawnej, niewidomej lub ociemniałej.

Dzieci i młodzież niepełnosprawna uczęszczająca do szkoły, nie dłużej niż do ukończenia 24 roku życia, a studenci do 26 roku życia są uprawnieni do 78% ulgi w drugiej klasie pociągów pospiesznych, ekspresowych, IC i EC na podstawie biletów jednorazowych lub miesięcznych imiennych oraz w autobusach PKS przyspieszonych i pospiesznych na trasie z miejsca zamieszkania lub miejsca pobytu do: szkoły, przedszkola, ośrodka rehabilitacji, domu pomocy społecznej, zakładu opieki zdrowotnej, poradni psychologiczno - pedagogicznej, placówki, opiekuńczo - wychowawczej, ośrodka rehabilitacyjno - wychowawczego, środka wsparcia i z powrotem.

Jedno z rodziców lub opiekun dzieci i młodzieży niepełnosprawnej uczęszczającej do szkoły, nie dłużej niż do ukończenia 24 roku życia, a studentów do 26 roku życia mają prawo do 78% ulgi w drugiej klasie pociągów pospiesznych, ekspresowych, IC i EC na podstawie biletów jednorazowych oraz w autobusach PKS przyspieszonych i pospiesznych na trasie z miejsca zamieszkania lub miejsca pobytu do: szkoły, przedszkola, ośrodka rehabilitacji, domu pomocy społecznej, zakładu opieki zdrowotnej, poradni psychologiczno - pedagogicznej, placówki, opiekuńczo - wychowawczej, ośrodka rehabilitacyjno - wychowawczego, środka wsparcia i z powrotem

Do wyżej wymienionych ulg uprawnia jeden z dokumentów:

• dla dzieci i młodzieży uczęszczającej do szkoły albo szkoły wyższej - legitymacja szkolna dla uczniów niepełnosprawnych, legitymacja szkolna albo studencka wraz z dokumentem wymienionym poniżej,

• dla dzieci i młodzieży nie uczęszczającej do szkoły - legitymacja Związku Niewidomych, Legitymacja Polskiego Związku Głuchych, Legitymacja Polskiego Stowarzyszenia na Rzecz Osób Upośledzonych Umysłowo, Legitymacja Krajowego Komitetu Pomocy Dzieciom Niepełnosprawnym Ruchowo przy Zarządzie Głównym Towarzystwa Przyjaciół Dzieci, duplikat zaświadczenia lekarskiego o stanie zdrowia dziecka dla ustalenia prawa do zasiłku pielęgnacyjnego, wypis z treści orzeczenia lekarza orzecznika ZUS, stwierdzającego niezdolność do samodzielnej egzystencji, całkowitą albo częściową niezdolność do pracy, wypis z treści orzeczenia komisji lekarskiej ds. inwalidztwa i zatrudnienia, stwierdzającego zaliczenie do jednej z grup inwalidzkich, legitymacja dokumentująca niepełnosprawność, wystawiona przez uprawniony organ.

UWAGA: Jadąc do jednostek udzielających świadczeń zdrowotnych albo pomocy społecznej bądź organizujących turnusy rehabilitacyjne dodatkowo, oprócz wymienionych dokumentów musisz zabrać zaświadczenie lub zawiadomienie określające: miejsce, termin badania, leczenia, konsultacji, zajęć rehabilitacyjnych, zajęć terapeutycznych albo pobytu w ośrodku wsparcia lub domu pomocy społecznej (Dz.U. z 2002 r. Nr 8, poz. 74).

W następnym numerze zapraszam do zapoznania się z ulgami radiowo-telewizyjnymi, telefonicznymi i pocztowymi.

Opr. Anita Wachowiak
Gminny Rzecznik
Osób Niepełnosprawnych
(tel. 515 229 671;
e-mail: rzecznik.on@kornik.pl)

KRONIKA KRYMINALNA

Wybili szyby

22 października kórniczanka powiadomiła Komisariat Policji w Kórniku o wybiciu szyb w oknie domu mieszkalnego w Kórniku. Straty oszacowano na 1000 złotych.

Odnalazł amunicję

25 października mieszkaniec Śremu zgłosił kórnickiej policji, że w przydrożnym rowie w Kórniku odnalazł amunicję niewiadomego pochodzenia. Policja powiadomiła odpowiednie służby, które zajęły się unieszkodliwieniem ładunku.

Uszkodzili dystrybutor

25 października mieszkaniec Kobylina powiadomił Komisariat Policji w Kórniku o uszkodzeniu dystrybutora na terenie nowo budowanej stacji paliw w Kórniku-Bninie. Właściciel stacji poniósł straty wielkości 10 000 złotych.

Uszkodził sygnalizację

25 października o godz. 12.30 w Kórniku-Bninie, na skrzyżowaniu ulicy Śremskiej z Cmentarną, kierujący peugeotem w wyniku nieprawidłowego manewru cofania uszkodził słup sygnalizacji świetlnej.

Zderzył się z citroenem

31 października o godz.12.15 na drodze krajowej nr 11 w Skrzynkach, kierowca samochodu marki lublin wykonał nieprawidłowy manewr zmiany pasa ruchu i zderzył się z citroenem.

Jechał zbyt blisko

31 października o godz. 18.40 na drodze między Kórnikiem a Śremem, kierowca fiata ducato nie zachował bezpiecznej odległości pomiędzy pojazdami i zderzył się volkswagenem golfem.

Kradzieże

• 22 października mieszkaniec Ostrowa Wlkp. zgłosił kradzież z trenu hali budowlanej w Gądkach przewodu elektrycznego o wartości 1500 złotych,

• 24 października mieszkaniec Jarocina powiadomił o kradzieży w miejscowości Kamionki z terenu działki budowlanej przyczepki samochodowej o wartości 5000 złotych.

• 24 października mieszkanka Żernik zgłosiła włamanie w Żernikach do garażu i kradzież z niego opon samochodowych i sprzętu elektrycznego o wartości 900 złotych,

• 29 października mieszkaniec Śremu powiadomił o kradzieży w Kórniku samochodu mercedes vito o wartości 55 000 złotych,

• 30 października mieszkaniec Kalisza zgłosił kradzież na terenie OSW Błażejewko sprzętu elektronicznego o wartości 10 000 złotych,

• 3 listopada kórniczanin powiadomił kórnicki komisariat o włamaniu w Kórniku do domu jednorodzinnego i kradzieży z niego biżuterii oraz aparatu fotograficznego o wartości 1300 złotych.

Opr. BM

BÓJKA W OKU KAMERY

Dwóch nietrzeźwych mężczyzn pobiło na kórnickim rynku młodego chłopaka. Nikt ze stojących obok osób nie zareagował i nie wezwał odpowiednich służb.

Do bójki doszło 26 października w godzinach popołudniowych na Pl. Niepodległości w Kórniku. Do młodego chłopka siedzącego na ławce podeszło dwóch mężczyzn. Najpierw zaczepiali go, a następnie jeden z nich zaczął okładać go pięściami. Bójkę obserwowała młodzież, która w tym czasie znajdowała się na kórnickich plantach. Żadna z tych osób nie sięgnęła po telefon i nie zaalarmowała straży miejskiej ani policji. Całe zdarzenie zauważyli dzięki monitoringowi strażnicy miejscy. W międzyczasie sprzedawczyni z jednego ze sklepów na kórnickim rynku zgłosiła zdarzenie Straży Miejskiej. Po kilku minutach patrol SM był już na miejscu.

Sprawcy pobicia zdążyli się już jednak przemieścić na Pl. Browarowy. Tam strażnicy zatrzymali dwóch mężczyzn i wylegitymowali ich. Okazało się, że jeden ze sprawców, 23-letni mieszkaniec Kórnika w tym dniu, kilka godzin wcześniej wyszedł z aresztu. Drugi sprawca miał 18 lat. Strażnicy wezwali policję, która przejęła dalsze czynności. Policjanci wyjaśnili sprawę na miejscu i ze względu na to, że poszkodowany zdążył oddalić się już z miejsca zdarzenia pouczyli sprawców. ***BM***

Z NOTATNIKA SŁUŻBOWEGO STRAŻY MIEJSKIEJ

Ukarali za brak kasku

23 października w Kórniku strażnicy ukarali mandatem kierowcę motorowera (mieszkaniec Kórnika), który poruszał się pojazdem bez wymaganego kasku.

Przewieźli do schroniska

23 października patrol SM pochwycił bezdomnego psa. Czworonoga przewieziono do schroniska.

Mandaty za nieprawidłowe parkowanie

W okresie od 23 października do 4 listopada Straż Miejska wystawiła mandaty 20 kierowcom za parkowanie w Kórniku w miejscach niedozwolonych. Ukarani to mieszkańcy Kórnika, Dębca, Kruszwicy i Poznania. Najczęściej parkowali w miejscach zabronionych wokół kórnickiego rynku. Jeden z nich zablokował przejazd na Pl. Browarowym. Inny na widok strażników próbował oddalić się pojazdem, a gdy patrol wypisał mu mandat odmówił jego przyjęcia. Sprawa trafiła do sądu.

Interweniowali w sprawie duszącego dymu

24 października patrol SM zareagował na zgłoszenie mieszkańca Szczodrzykowa o wydobywającym się z jednego z kominów duszącego dymu. Na miejscu właściciel posesji udostępnił pomieszczenia piwniczne i pokazał jakim drewnem pali w piecu. Strażnicy nie stwierdzili żadnych niedociągnięć.

Ukarali za brak zabezpieczenia ładunku

29 października w Kórniku na ulicy Parkowej strażnicy ukarali mandatem mieszkańca Orkowa, który kierował ciągnikiem rolniczym i przewoził na przyczepie niezabezpieczoną makulaturę. Brak siatki powodował wywiewanie jej na drogę.

Wylegitymowali w ogródku jordanowskim

30 października patrol SM interweniował około godziny 20.00 w ogródku jordanowskim w Kórniku. Strażnicy wylegitymowali 3 osoby. Były to osoby pełnoletnie. Wokół ławki, na której siedzieli młodzi ludzie stały butelki po alkoholu, jednak podczas interwencji patrolu żaden z trzech młodych mężczyzn nie spożywał alkoholu. Z powodu braku podstaw nikogo nie ukarano mandatem.

Rozpoczęli akcję „Znicz"

30 października strażnicy wraz z policją rozpoczęli akcję „Znicz". Więcej informacji o akacji publikujemy na stronach dwutygodnika.

Wystawili mandat kierowcy tira

31 października w Bninie strażnicy zatrzymali na gorącym uczynku kierowcę tira, który zaparkował pojazd w zatoce autobusowej. Za złamanie przepisów patrol wypisał mężczyźnie mandat. Kierowca odmówił jego przyjęcia, dlatego sprawa trafiła do sądu.

opr. BM

STRAŻACY W AKCJI

Strażacy zanotowali kolejnych kilka akcji:

• 21 października gasili pożar garażu w Kamionkach.

• 22 października gasili pożar stogu siana w Dziećmierowie.

• 25 października zabezpieczali miejsce wypadku w Kórniku u zbiegu ulic Młyńskiej i Średzkiej.

• 27 października zabezpieczali miejsce lądowania helikoptera do chorego w Dziećmierowie.

• 28 października gasili pożar lasu w Mleczewie i zabezpieczali miejsce lądowania śmigłowca do chorego w Pierzchnie.

• 30 października uczestniczyli w ćwiczeniach w nowej hali w Koninku.

Opr. Robert Wrzesiński

NAPRAWA SPRZĘTU AGD WSZYSTKICH FIRM

PRALKI * LODÓWKI
ZMYWARKI PRZEPŁYWOWE
OGRZEWACZE WODY * LADY CHŁODNICZE
WITRYNY

SZYBKO * TANIO * FACHOWO

tel. dom. (061) 893 94 99, tel. kom. 0507 160 878

Miejsce na Twoją reklamę

Sprzedaż samochodów marki FIAT i FSO

Kompleksowa obsługa serwisowa samochodów wszystkich marek

Montaż i serwis instalacji gazowych

Stacja Kontroli Pojazdów - przeglądy rejestracyjne samochodów do 3,5T

Agencja ubezpieczeń komunikacyjnych

Aktualna oferta samochodów w internecie na stronie http://autoserwis.gratka.pl

GĄDKI - ROBAKOWO PRZY TRASIE KATOWICKIEJ

AUTOSERWIS A.K. Ruszczyńscy
salon tel./61/8171-216 komis tel./61/8171-216
serwis tel./61/8198-577 fax /61/8170-609

AUTO - CZĘŚCI - HURT - DETAL

CZĘŚCI MOTORYZACYJNE DO WSZYSTKICH MAREK
SZEROKA OFERTA, NISKIE CENY,
UDZIELAMY RABATU, FACHOWE DORADZTWO
ZAPRASZAMY OD PONIEDZIAŁKU DO PIĄTKU W GODZ. 8^{00}-18^{00}, SOBOTA 8^{00}-14^{00}
KÓRNIK, UL. WOJSKA POLSKIEGO 18
TEL. 061 8171 725, 0694 340 529

P.H.U. MOTOOIL

KANCELARIA Finansowa

oferuje swoje usługi

- prowadzenie wszystkich form księgowości
- prowadzenie kadr
- pisanie biznesplanów
- prowadzenie rejestrów VAT dla rolników

Tel. 061 825 02 28,
0605 296 347

Odbieramy dokumenty w siedzibie klienta

SKLEP WIELOBRANŻOWY
UL. Młyńska 18,
Kórnik
ZAPRASZAMY:
pn.-pt. 10:00 – 19:00, sobota 10:00 – 13:00

AGD i RTV

CENY NIŻSZE NAWET O 70% OD CEN RYNKOWYCH

SPRZĘTY SĄ NOWE, POCHODZĄ Z WYPRZEDAŻY Z ZACHODNICH MARKETÓW, Z WYSTAWEK SKLEPOWYCH, NADPRODUKCJE, LUB UŻYWANE NA POKAZACH. GWARANCJA ROZRUCHOWA.

ORAZ

SECONDHAND

MODNA, ZACHODNIA ODZIEŻ UŻYWANA

Pracownia Krawiecka
Szycie odzieży damskiej i męskiej na miarę,
również garnitury damskie i męskie, płaszcze zimowe.
Pogotowie krawieckie.
tel. **061 8171 973**, kom. **601 242 112**
Robakowo, ul. Ogrodowa 30

TAPICERSTWO MEBLOWO-SAMOCHODOWE
Grzegorz Kowalski
62-035 Kórnik-Bnin, Rynek 3
tel. dom. (061) 2857953, lub (061) 8170356,
tel. kom. 0605781862

PUNKT KONSULTACYJNY
W Szkole Podstawowej nr 2 im. Powstańców Wlkp.
w Puszczykowie, ul. Kasprowicza 1

prowadzony przez

Poradnię Psychologiczno-Pedagogiczną w Mosinie

Godziny przyjęć:
wtorek
15.00 - 19.00
czwartek
15.00 - 19.00

Punkt będzie czynny w okresie
od 29.10.07r. do 21.12.07r.

Punkt powstał w ramach rządowego programu poprawy stanu bezpieczeństwa w szkołach i placówkach „ZERO TOLERANCJI DLA PRZEMOCY W SZKOLE”
Punkt utworzono w celu zwiększenia dostępności do specjalistycznej pomocy psychologiczno-pedagogicznej dla rodziców, nauczycieli i uczniów, poprzez korzystanie z porad, informacji i konsultacji.

PORADNIA PSYCHOLOGICZNO–PEDAGOGICZNA FILIA W KÓRNIKU

zaprasza rodziców i nauczycieli na

IV DNI DYSLEKSJI

pt. „Praca z dzieckiem z dysleksją rozwojową”

• 20.11.2007 r. (wtorek) godz. 15.00
NAUCZYCIELKI „zerówek” i klas I-III
• 21.11.2007 r. (środa) godz. 15.00
NAUCZYCIELE JĘZYKÓW OBCYCH
• 22.11.2007 r. (czwartek)
RODZICE
godz. 9.30 – 11.00 **Rodzice dzieci w wieku przedszkolnym i ze szkół podstawowych**
godz. 11.00 – 13.00 **Rodzice dzieci z gimnazjów i szkół ponadgimnazjalnych**
godz. 15.00 – 17.00 **Rodzice dzieci z wszystkich typów placówek oświatowych**

• 23.11.2007 r. (piątek) godz. 15.00
NAUCZYCIELE JĘZYKA POLSKIEGO
(szkoły podstawowe kl. IV-VI, gimnazja, LO Kórnik)

Informacje: poniedziałek – piątek w godz. 8.30 – 12.30
Telefon 061 – 8 170 907
Budynek Ośrodka Zdrowia w Kórniku pok. 312

OGŁOSZENIA DROBNE

* Sprzedam FIAT Punto rocznik 1996 ELX 75. Tel. 604 640 306
* Malowanie, tapetowanie, szpachlowanie. Tel. 609 713 811
* Układanie kostki brukowej, kamienia granitowego. Tel. 602 769 161, 609 71 38 11
* Wybuduję tanio dom parterowy w cenie od 2000/m^2 za stan do zamieszkania. Tel. 607 573 303
* Przyjmę do pracy w ogrodzie dorywczo, praca typu pielenie. Tel. 660 719 402
* Czarna kotka, szarobury pręgowany kocurek poszukują domu. Tel. 501 509 849
* Zatrudnię pracowników ochrony z licencją lub bez. Tel. 698 823 042
* Poszukuję opiekunki do 1,5 rocznego dziecka w Kórniku. Tel. 601 999 466
* Francuski - korepetycje, nauka - gimnazjum, szkoła średnia. Tel. 694 38 30 74 (po 20.00)
* Nowe okno drewniane skrzynkowe, oszklone w cenie 50 zł sprzedam. 502 44 34 52
* Oddam w najem mieszkanie, okolice Kórnika. Tel. 0 606 517 283
* Wynajmę mieszkanie osobom samotnym lub bezdzietnym. Tel. (061) 8 171 652
* Sprzedam używaną albę chłopięcą. Tel. 660719402
* Sprzedam łóżeczko turystyczne cena 150 zł. Stan bardzo dobry. Tel. 0605 723 693 lub 0605 725 607
* Działkę budowlana w Kórniku lub okolicy kupię, tel. 0609 621 524
* Wykonam różne prace budowlano-remontowe. Tel. 0607 573 303
* Zatrudnię do obierania cebuli, sprzedam rośliny na żywopłoty. Tel. 061 285 29 41 i 0697 161 171
* Kupie mieszkanie w kamienicy lub dom – Kórnik lub okolice, może być do remontu. Tel. 0662 087 545
* Wynajmę bądź kupię lokal w Kórniku lub Bninie na działalność gospodarczą. Tel. 662 087 545
* Kolekcjoner kupi meble, obrazy, gramofon + płyty 78 obr. , skrzypce, militaria, starocie – przyjadę. Tel. 0601 308 880
* Wykonam prace budowlane i instalacyjne. Tel. 061 898 06 06
* Sprzedam mieszkanie 2-pokojowe w Kórniku 37,5 m^2 z wyposażeniem. Tel. 695 396 526
* Restauracja Casablanca zatrudni kucharza, kucharkę oraz kelnerkę lub kelnera. Tel. 602 444 661
* Angielski dla dzieci – urodziny – opieka – edukacja „Wesoła Ciuchcia”. Tel. 783 522 029 Bnin Rynek 2
* Sprzedam Peugot J5 Bus1993 Volvo 940 kombi, gaz 1992 oraz bryczki konne. Tel. 601 077 664
* Instalacje elektryczne. Tel. 607 313 151
* Szukam mieszkania do wynajęcia w bloku. Tel. 663 304 369
* Kupię glebogryzarkę do pracy w komplecie z Ursusem C-330. Tel. 061 8170 336
* Ocieplanie wełną mineralną. Tel. 0696 040 269
* Przyjme do pracy w ogrodzie dorywczo. Tel. 790 243 931
* Sprzedam drewno opałowe 60 zł za mb. WAMAR SOSENKA S.C., ul. Poznańska 11, 62-023 Gądki. Tel. (061) 819 90 05

KUPON NA BEZPŁATNE OGŁOSZENIA DROBNE

2007

.....
.....
.....
..... Ilość edycji ogłoszenia

Treść ogłoszenia (do 15 słów)

MATERIAŁ SPONSOROWANY

WODKOM-KÓRNIK WODKOM-KÓRNIK WODKOM-KÓRNIK WODKOM-KÓRNIK WODKOM-KÓRNIK

W.K. I U.K. WODKOM-KÓRNIK SP. Z O.O.

ul.Poznańska 71c, 62-035 Kórnik
Tel.(061) 817-02-72

SZANOWNI PAŃSTWO!

Zgodnie z postanowieniami ustawy z dnia 13 września 1996 r. o utrzymaniu czystości i porządku w gminie (Dz. U. 1996 Nr 132, poz. 622) oraz uchwały Nr LVI/593/2006 Rady Miejskiej w Kórniku z dnia 31 maja 2006 r. w sprawie Regulaminu utrzymania czystości i porządku na terenie gminy Kórnik, właściciele nieruchomości oraz najemcy/właściciele lokali zapewniają utrzymanie czystości i porządku na terenie nieruchomości poprzez wyposażenia nieruchomości w urządzenia służące do zbierania odpadów komunalnych, utrzymanie ich w odpowiednim stanie sanitarnym, porządkowym i technicznym oraz są zobowiązani do podpisania umów z podmiotem uprawnionym do odbioru odpadów komunalnych.

Pragniemy zaoferować Państwu usługi naszej Spółki w zakresie spełnienia obowiązków nałożonych w/w przepisami prawa.

Nasza oferta obejmuje:

• Dostarczenie pojemników i odbiór odpadów komunalnych,
• Dostarczenie worków do segregacji odpadów i odbiór selektywnie gromadzonych odpadów[1] .

Jako spółka ze 100-procentowym udziałem Gminy Kórnik, naszą rzetelnością i wieloletnim doświadczeniem, gwarantujemy Państwu:

• Profesjonalną obsługę księgową i techniczną,
• Terminowość wykonania zobowiązań,
• Przestrzeganie obowiązującego prawa z zakresie dalszego gospodarowania odpadami,
• Konkurencyjne ceny.

Zapraszamy do odwiedzenia biura obsługi klienta przy ul. Poznańskiej 71c w Kórniku i zapoznania się z naszą ofertą.
Biuro czynne od wtorku do piątku w godz.7:00 – 15:00,
w poniedziałki do godz. 16:00

WASZE ŚMIECI TO NASZ PROBLEM!

[1] *W myśl ustawy z dnia 27 kwietnia 2001 r. o odpadach (Dz. U. 2007 Nr 39, poz. 521 i Nr 88, poz. 587)*

ZAJĄŁ PIERWSZE MIEJSCE

Kórnicki chór dziecięcy „Tutti Santi" zajął pierwsze miejsce w VI Przeglądzie Piosenki Chrześcijańskiej CARMEN DEO, który odbył się 20 października w Centrum Kultury w Śmiglu.

W spotkaniu wzięło udział kilkudziesięciu solistów i kilkanaście zespołów. Nie zabrakło na nim dzieci z chóru „Tutti Santi".

Przesłuchania rozpoczęły się o godz. 11.00 i trwały aż do godz. 18.00. Wykonawcy byli podzieleni na różne kategorie w zależności od wieku, ilości osób w zespole oraz rodzaju akompaniamentu. Pełen sił, po pysznym obiedzie, chór „Tutti Santi" wyszedł na scenę o godz. 16.45. Młodzi śpiewacy wykonali z wielkim zaangażowaniem piosenkę „Mój Jezus" przy akompaniamencie trzech gitar: Dobrochny Martenki, Doroty i Artura Borysiewicz. Brawurowe solo zaśpiewali: Zuza Zięta i Marcin Borysiewicz.

Poświęcony czas i trud zaowocowały nagrodą. Chór Tutti Santi zajął I miejsce w swojej kategorii. Gratulujemy!

A&Z

MYŚLISZ GLOBALNIE – DZIAŁAJ LOKALNIE

Stowarzyszenie „Aktywna Mościenica" powstało w lipcu tego roku z inicjatywy grupy mieszkańców oraz sołtysa wsi. Jako cel działalności przyjęliśmy wspieranie harmonijnego rozwoju wsi oraz gminy Kórnik, które prowadzić ma do podnoszenia jakości życia jej mieszkańców.

Pierwszą imprezą, w której wzięliśmy udział były tegoroczne dożynki. Z naszej inicjatywy powstała „Zagroda Kórnicka", w której wsie prezentowały swoje osiągnięcia i produkty. Z zaproszenia skorzystały i dzięki inicjatywie sołtysów w zagrodzie promowały się społeczności wsi: Dębca, Kamionek, Konarskiego, Radzewa, Runowa, Szczodrzykowa i Mościenicy. Znalazło się tu miejsce na miody, płody pól i ogrodów, rękodzieła a nawet poezję.

Kolejną imprezą, którą zorganizowaliśmy we współpracy z sołtysem wsi była wycieczka rowerowa do leśniczówki Drapałka, miejsca gdzie w czasie II wojny światowej działała organizacja konspiracyjna „Topola". Czasy wojenne oraz historię leśniczówki wspominał i przybliżał uczestnikom wycieczki Pan Tadeusz Świgoń. Pod obeliskiem upamiętniającym ofiary kórnickiej konspiracji złożyliśmy kwiaty i zapaliliśmy znicz.

Stowarzyszenie Aktywna Mościenica

W październiku we współpracy z Radą Sołecką pracowaliśmy nad strategią rozwoju wsi. Wskazaliśmy w niej najpilniejsze oraz najważniejsze potrzeby naszej społeczności: m.in. budowę dróg i ich oświetlenia, skanalizowanie miejscowości, stworzenie dróg rowerowych, ścieżek dydaktycznych, miejsc rekreacji i sportu, zagospodarowanie brzegu jeziora itp. Nasze propozycje zostały przekazane władzom Kórnika. Mamy nadzieję, że chociaż część naszych planów zostanie uwzględniona w opracowywanej właśnie Strategii Gminy.

Ostatnio członków Stowarzyszenia zaniepokoiła informacja, którą otrzymaliśmy z Działu Programowania Rozwoju firmy Aquanet. Mościenica oraz kilka innych miejscowości zostały wykreślone z wniosku do Funduszu Spójności. Nie możemy ubiegać się o dofinansowanie budowy kanalizacji w naszej miejscowości, ponieważ nie spełniamy warunku 120 mieszkańców na km sieci. Wiemy, że Spółka Aquanet zleciła jednak wykonanie projektu dla całej Aglomeracji Kórnickiej. Jednocześnie trwają rozmowy z władzami naszej gminy dotyczącymi sposobu finansowania zadań, które nie znalazły się we wniosku. Będziemy się im przypatrywać z nadzieją, że na tak ważną inwestycję znajdą się w środki w budżecie gminy.

Europejskie Fundusze dają duże możliwości rozwoju takim społecznościom jak nasza. W drodze do sukcesu niezbędne jest jednak zrozumienie, pomoc i współpraca z władzami gminy i samorządem.

Stowarzyszenie Aktywna Mościenica

RECENZJE KSIĄŻEK

Przedstawiane pozycje książkowe dostępne są w Bibliotece Publicznej w Kórniku

DLA DOROSŁYCH

NATASHA RADOJCIĆ- KANE „POWRÓT DO DOMU"

Bohaterem tej debiutanckiej powieści jest Bośniak Halid, muzułmanin, który po czterech latach wojennej tułaczki wraca do rodzinnej wsi. Nie kieruje się jednak do domu i czekającej tam na niego matki, lecz przez dwa dni wałęsa się po okolicy. Topi wojenne wspomnienia w alkoholu, by ułatwić sobie powrót do dawnego życia. Ale wioska nie jest już taka, jak dawniej. Bohater wpada w plątaninę starych waśni, nowych interesów, wygasłych, ale nie do końca martwych uczuć. Próbuje odzyskać kobietę, którą kiedyś kochał, Serbkę Mirę, obecnie wdowę po jego najlepszym przyjacielu. Przed laty, ulegając naciskom swej społeczności, Halid wyrzekł się uczucia, teraz pragnie naprawić błąd i zacząć nowe życie z Mirą i jej synem. Aby to osiągnąć, będzie się musiał zmierzyć z przeszłością i mroczną tajemnicą z czasów oblężenia Sarajewa. Nie ułatwią mu tego mieszkańcy wsi, Bośniacy i Serbowie, którzy mimo zakończonej wojny odnoszą się do siebie z nieukrywaną wrogością i obwiniają nawzajem o doznane krzywdy. Zarówno jedni, jak i drudzy pogardzają Cyganami, którzy odegrają niebagatelną rolę w historii Halida, przesądzając o jego losie. ***MG***

DLA DZIECI

BARBARA GAWRYLUK „DŻOK – LEGENDA O PSIEJ WIERNOŚCI"

Dżok był już dorosłym psem, kiedy pan Nikodem zabrał go ze schroniska dla zwierząt. Zaprzyjaźnili się, razem dokonali niezwykłych rzeczy - od całkiem drobnych (dzięki nim dwaj chłopcy polubili czytanie książek!) po wielkie (to oni uratowali kamienicę przed pożarem). Dziś zna te historie każdy krakowianin, a to za sprawą Dżoka, który zapadł w pamięci wszystkich, dzięki swojej niezwykłej psiej wierności.

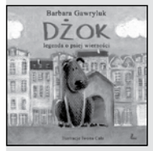

Ta historia zdarzyła się naprawdę. Mimo iż całkiem niedawno już dziś nazywana jest legendą, a jej bohater Dżok ma swój pomnik w Krakowie. Dlaczego Dżok był taki niezwykły? Jakie miał przygody? Przeczytajcie koniecznie tę opowieść. ***KK***

SOŁTYS SZCZODRZYKOWA PODSUMOWUJE SWOJĄ PRACĘ

Od wyborów w sołectwach minęło już 10 miesięcy. Przyszedł czas na pierwsze podsumowania. Ireneusz Majchrzak, sołtys Szczodrzykowa podzielił się z nami swoimi spostrzeżeniami po kilku miesiącach sołtysowania.

Sołtys cieszy się, że mieszkańcy Szczodrzykowa do nowej Rady Sołeckiej wybrali ludzi, z którymi można owocnie. Każdy z nich ma jakiś pomysł, rozwiązanie. Sołtys i członkowie Rady Sołeckiej często spotykają się, by omawiać sprawy wsi. - Mieszkańcy Szczodrzykowa są chętni do współpracy, tylko trzeba z nimi rozmawiać i mówić, co chce się zrobić – przekonuje Majchrzak. Podkreśla, że swoimi doświadczeniami dzieli się z nim jego kolega, poprzedni sołtys - Roman Jóźwiak. Pan Ireneusz stwierdza, że jest zadowolony ze współpracy z radnymi z tego okręgu – Romanem Genstwą i Pawłem Kuźmą. Wsparcie uzyskuje również ze strony Barbary Pietrali, dyrektor Szkoły Podstawowej w Szczodrzykowie i Bożeny Kiełtyki, kierownik Ośrodka Pomocy Społecznej w Kórniku.

Sołtys pochwala decyzję radnych o utrzymaniu przez gminę świetlic wiejskich. Opłaty za prąd, gaz, wodę, ścieki będą pokrywane z budżetu gminy, a nie z funduszy sołeckich. Dzięki temu świetlica w Szczodrzykowie może działać, gdyż utrzymanie jej przez sołectwo pochłaniałoby cały jego roczny budżet.

Od stycznia świetlica we wsi, dzięki zgodzie Bożeny Kiełtyki funkcjonuje jako opiekuńczo-wychowawcza, którą najpierw prowadził Józef Taciak. Teraz opiekę nad nią sprawuje Aleksandra Majchrzak. Odbywają się w niej zajęcia w godzinach od 14.00-18.00. Uczestniczy w nich około 20 dzieci. Tu uzyskują pomoc w lekcjach. W dużej sali biorą też udział w innych zajęciach. Mają możliwość pograć w ping-ponga. Do ich dyspozycji są gry: „Chińczyk", warcaby, szachy, rzutki. W przyszłym roku zakupione zostaną tez inne gry m.in. bilard i piłkarzyki. W świetnie wyposażonej kuchni dzieciaki uczą się przyrządzać posiłki.

Dotychczas w świetlicy zainstalowano jeden komputer z dostępem do Internetu. Będzie też drugi. W sumie mogą być podłączone 4 komputery. Podłączenie Internetu było możliwe dzięki „Jagrolowi", który wyraził zgodę na zamontowanie anteny na najwyższym swoim budynku. Oczywiście świetlica wiejska służy wszystkim mieszkańcom wsi. Odbywają się w niej różne imprezy. Sołtys Ireneusz Majchrzak podkreśla, iż Rada Sołecka nastawia się na organizowanie masowych imprez, stara się zaspokajać różne

potrzeby mieszkańców. 8 marca odbyła się uroczystość z okazji Dnia Kobiet. 1 czerwca z okazji Dnia Dziecka na obu boiskach odbyła się impreza zorganizowana we współpracy z Radą Sołecką Runowa, w której udział wzięły dzieci ze Szczodrzykowa, Runowa oraz uczniowie mieszkający w innych miejscowościach. Imprezę wsparła dyrektor Barbara Pietrala oraz nauczyciele. Odbyły się także pokazy policji, Straży Miejskiej, Ochotniczej Straży Pożarnej.

Rada Sołecka finansuje wynajęcie sali szkolnej na zajęcia aerobicu w szkole. Ćwiczenia odbywają się pod fachową opieką dwa razy w tygodniu. Uczęszcza na nie nawet ponad 40 osób – głownie pań. W planach jest organizacja Andrzejek we współpracy z nauczycielami.

Sołectwo utrzymuje dwa boiska, których stan w opinii zawodników jest jednym z lepszych w kórnickiej gminie. Sołectwo wspiera zespół „Jagrol", zaopatrując w napoje. W tym roku drużyna „Jagrolu" zajęła trzecie miejsce w rozgrywkach Amatorskiej Ligi Piłki Nożnej. Boiska są koszone, wałowane. Sołectwu w ich utrzymaniu pomaga szef „Kometu" – Jacek Przybylski, który wypożycza wał do przygniatania po skoszeniu.

Ireneusz Majchrzak wymienia też problemy Szczodrzykowa. Podobnie jak w innych wsiach występuje potrzeba budowy dróg, chodników, oświetlenia. Na nowym osiedlu willowym na ulicach Leśnej, Łąkowej, Polnej dochodzi do podtopień domów jednorodzinnych. W planie jest wykonanie tam kanalizacji deszczowej. W tym roku będzie wykonana dokumentacja, a w przyszłym zrealizowana inwestycja. Jeszcze wiele lat Szczodrzykowo będzie czekać na kanalizację. Zatem przewiduje się wykonać biooczyszczalnię, do której będą podłączone: przedszkole, szkoła, cała ulica Ogrodowa, budynki przy ulicy Dworcowej. Gmina ma ponieść część kosztów tej inwestycji. Kolejne zamierzenie to wykonanie w przyszłym roku dwóch placów zabaw przy znacznej pomocy gminy i sponsorów.

Sołtys wskazuje również na potrzebę polepszenia stanu nawierzchni drogi na 1600-metrowym odcinku od ulicy Poznańskiej do dworca PKP. Powinien tam być także chodnik i oświetlenie. Obecnie jest tam tylko szlaka. Plany na przyszłość to wykonanie oświetlenia – głównie przy ulicy Poznańskiej. Problem stanowi też zamknięta poczekalnia na dworcu PKP. Burmistrz Jerzy Lechnerowski rozmawiał na ten temat z PKP, ale nic nie udało się załatwić. Ze stacji korzysta wiele młodych i starszych osób dojeżdżających do pracy.

Sołtys Ireneusz Majchrzak informuje, iż w tym roku sołectwo dysponowało środkami w wysokości 9222 zł. Na rok 2008 przydzielono 8883 zł, czyli mniej. Dlatego sołtys podkreśla, że pieniądze te trzeba mądrzej rozdysponować. Właśnie tej sprawie będzie poświęcone zebranie wiejskie, które odbędzie się w Szczodrzykowie 13 listopada z udziałem burmistrza Jerzego Lechnerowskiego.

Robert Wrzesiński

POTRZEBY DZIEĆMIEROWA

Utwardzenie dróg, chodnik i oświetlenie uliczne to główne potrzeby Dziećmierowa, jakie wymienia Henryk Hypsior, sołtys wsi.

Wieś w ostatnim czasie została skanalizowana. Sołtys podkreśla, że mimo, że termin oddania inwestycji do użytku stale się przedłużał to prace wykonano prawidłowo. Niezbędne jest jeszcze uporządkowanie terenu budowy, gdyż koniecznie należy odbudować rów melioracyjny przy ulicy Słonecznej. Poinformował również, że położono asfalt na ulicy Głównej.

Henryk Hypsior uważa, że wieś ma swoje potrzeby. Jedna z nich to utwardzenie drogi na ulicy Głównej do os. Owocowe Wzgórze. Niezbędne jest też oświetlenie ulicy Polnej. Sołtys podkreśla, że to tylko trzy lampy. Wskazuje również na pilną potrzebę ułożenia chodnika ze ścieżką rowerową przy ulicy Dworcowej. Ulicą tą biegnie droga wojewódzka nr 434, po której poruszają się 30-tonowe tiry. W ciągu pół roku wydarzyły się na niej dwa wypadki, w tym jeden śmiertelny. Chodnik wraz ze ścieżką dla rowerzystów ułatwi bezpieczne poruszanie się dzieci i mieszkańców wsi.

Robert Wrzesiński

TACY DOBRZY, CZY PRZECIWNIK SŁABY?

Gimnazjum w Kórniku zdecydowanie pokonało zarówno wśród dziewcząt jak i chłopców Gimnazjum w Robakowie w gminnym unihokeju. Oby, występując w mistrzostwach powiatu

kórniccy gimnazjaliści potwierdzili swoje umiejętności. Gimnazjalistki z Kórnika wygrały mecz 12:1 grając w składzie: Agnieszka Waszak (bramkarka), Iza Antoniewicz (zdobyła 4 bramki), Marta Lehmann (zdobyła 3 bramki), Karolina Sznura (zdobyła 2 bramki), Andżelika Michalak i Weronika Szmańda (po 1 bramce), Beata Zwierzyńska, Anna Łuczyszyn.

Jeszcze wyższy wynik meczu zanotowano wśród chłopców 19:2 a na zwycięstwo zapracowali: Mateusz Pucek (8 bramek), Błażej Olejniczak i Filip Bruczyński (po 4 bramki), Mateusz Słomiński i Krzysztof Jeńczak (po 1 bramce), bramkarze Kamil Pawlak i Damian Żak a także Jan Frąckowiak i Szymon Bilski. Gospodarzem imprezy było Gimnazjum w Kórniku a opiekunami zwycięskich zespołów nauczyciele Hubert Nowicki i Krzysztof Gottschlick.

MEDALE DLA NIKOL Z KÓRNIKA I KOSTKA Z RADZEWA

Kórnickie Błonie gościły ok. 700 zawodników, a także nauczycieli wychowania fizycznego podczas Mistrzostw Powiatu Poznańskiego w Biegach Przełajowych. Imprezę otwarli burmistrz Jerzy Lechnerowski i Irena Kaczmarek, przewodnicząca Rady Miejskiej.

Złoty medal mistrzostw zdobyła Nikola Płosaj ze Szkoły Podstawowej w Kórniku a brązowy Konstanty Kalisz z Szkoły Podstawowej w Radzewie. Były to jedyne medale, które wywalczyli uczniowie szkół z gminy Kórnik. Oprócz tych zawodników do finałów Mistrzostw Wielkopolski w Biegach Przełajowych zakwalifikowali się: Malwina Sanocka i Kacper Rajkowski z Gimnazjum w Kórniku, sklasyfikowani na piątym miejscu oraz Błażej Wójkiewicz z kórnickiego liceum, który był szósty. O tym, jak trudno było zakwalifikować się do zawodów wojewódzkich, świadczy choćby ogromna liczba zawodników. Z powiatu poznańskiego startowało: 122 dziewczyny i 124 chłopców z 49 szkół podstawowych, 105 dziewcząt i 116 chłopców z 31 gimnazjów oraz 27 dziewcząt i 37 chłopców z 5 szkół ponadgimnazjalnych. Medale ufundowane ze środków powiatowych po biegach wręczali : Marek Serwatkiewicz i Jerzy Cepka.

W punktacji szkół najwyżej zostało sklasyfikowane Gimnazjum Kórnik, które zajęło trzecie miejsce zarówno wśród dziewcząt jak i chłopców, piąte miejsce wywalczyli chłopcy ze Szkoły Podstawowej w Radzewie i dziesiąte chłopcy z SP Kórnik.

Całość tej trudnej pod względem organizacyjnym imprezy udało się sprawnie przeprowadzić dzięki Tadeuszowi Raukowi, prezesowi SZS PP, działaczom ZMG SZS, nauczycielom szkół gminy Kórnik i pracownikom OSiR-u oraz niezwykle pomocnym uczennicom kórnickiego gimnazjum. Uczestnicy z całego powiatu pochlebnie wyrażali się o dobrej organizacji imprezy, o trudnych lecz urozmaiconych trasach biegowych a szczególne chwalili tereny Ośrodka Sportu i Rekreacji w Kórniku. Dziękuję dyrekcjom szkół za życzliwe zrozumienie i zwolnienie nauczycieli do pomocy w organizacji imprezy. Była to dobra promocja naszych kórnickich terenów rekreacyjno - sportowych.

ROZPOCZĘŁY SIE BOJE W GRACH PLANSZOWYCH

O mistrzostwo gminy oraz awans na zawody powiatowe grali szachiści i zwolennicy warcabów, uczniowie szkół gminy Kórnik.

Zawody przeprowadził trener MUKS „Wieża Kórnicka" Ryszard Bartkowiak w życzliwie udostępnionej przez państwa Walczaków restauracji „Tawerna" na Błoniach.

„Wieża Kórnicka" była też sponsorem medali i dyplomów za współzawodnictwo indywidualne zarówno w szachach jak i warcabach.

S Z A C H Y - 29.10.2007

SZKOŁY PODSTAWOWE

Dziewczęta – 1. Ewelina Staniszewska - Radzewo, 2. Zuzanna Zięta- Kórnik,

3. Paulina Staniszewska- Radzewo, 4.Agata Niemier Radzewo.

Drużynowo turniej wygrała Szkoła Podstawowa w Radzewie- 16 pkt 2. SP Kórnik- 12,5 pkt , 3. SP Szczodrzykowo- 10,5 pkt i 4. SP Bnin- 10 pkt

Chłopcy – 1. Wiktor Ptak, 2. Wojciech Duszczak, 3. Piotr Miara 4.Stanisław Pietrowski- wszyscy z Kórnika.

W punktacji zespołowej zwyciężyła Szkoła Podstawowa z Kórnika

-17 pkt, przed SP Radzewo- 10,5 pkt 3. SP Szczodrzykowo- 10,5 pkt i 4. SP Bnin.- 9 pkt.

GIMNAZJA

W gimnazjach indywidualnie wśród dziewcząt 1 miejsce zajęła Karolina Piechowiak,

2. Kinga Wrzesińska, 3. Paulina Wolska- wszystkie z Gimnazjum w Kórniku a 4 miejsce Agnieszka Stróżyńska z Gimnazjum w Robakowie.

Chłopcy: 1. Krzysztof Jeńczak-G.Kórnik, 2. Hubert Jóskowiak - G. Robakowo, 3. Dawid Błaszczyk - G. Robakowo, 4. Błażej Olejniczak- G. Kórnik. Zespołowo zwyciężyło Gimnazjum z Kórnika. Opiekunami gimnazjalistów na zawodach byli: Marcin Stanikowski z Robakowa i Marcin Banaszak z Kórnika.

Puchary, statuetki i medale dla szkół podstawowych sponsorowały firmy: Hedan Trzebisławki Henryka i Danuty Wlazły dla dziewcząt oraz Komet Pawła i Jacka Przybylskich z Runowa a dla gimnazjalistów firma MABO Bożeny i Mariana Werner z Bnina.

W A R C A B Y - 31.10.2007

SZKOŁY PODSTAWOWE

Dziewczęta- 1. Aneta Stróżyńska -Szczodrzykowo, 2. Ewelina Staniszewska- Radzewo,

3. Wiktoria Żegleń - Szczodrzykowo, 4. Paulina Staniszewska – Radzewo

Drużynowo- 1. SP Szczodrzykowo-15 pkt 2. SP Radzewo- 13,5 pkt

3. SP Bnin- 10 pkt 4. SP Kórnik 9,5 pkt

Chłopcy- 1. Maciej Sznura– Radzewo 2. Wiktor Ptak- Kórnik

3. Bartosz Baran - Szczodrzykowo 4. Konstanty Kalisz- Radzewo

Drużynowo- 1. SP Radzewo 15 pkt 2. SP Szczodrzykowo- 13 pkt

3. SP Kórnik- 12 pkt 4. SP Bnin 6,5 pkt

GIMNAZJA

W rywalizacji gimnazjów po 6 latach zwycięstw w punktacji zespołowej w kategorii chłopców Gimnazjum Kórnik zostało pokonane przez Gimnazjum w Robakowie

Chłopcy- 1. Daniel Grabarczyk - Robakowo 2. Mateusz Skórnicki - Robakowo,

3. Krzysztof Jeńczak - Kórnik 4. Błażej Olejniczak – Kórnik.

Drużynowo Gimnazjum w Robakowie zgromadziło 14,5 pkt a G. Kórnik 10 pkt.

Dziewczęta- 1. Paulina Wolska-Kórnik, 2. Agnieszka Stróżyńska - Robakowo

3. Kinga Sznura-Kórnik a 4m. Małgorzata Pawlak - Robakowo.

Zespołowo- równa ilość po 9,5 pkt dla obydwóch gimnazjów i pierwsze miejsce dla Kórnika, ponieważ wyższe miejsce zdobyła szachistka tej szkoły.

W zawodach szachowych uczestniczyło ogółem 44 uczniów a w warcabach 46 uczniów ze wszystkich szkół w gminie. Kórnik w zawodach powiatowych reprezentować będzie czterech pierwszych zawodników z mistrzostw gminy w każdej kategorii szkół.

Nagrody w postaci pucharów, statuetek, medali i plakietek w rywalizacji zespołowej ufundowali dla szkół podstawowych: Spółdzielnia Uczniowska „Dorotka" w Radzewie- p. K. Jarecka i Alarm Patrol System p. Ryszard Bąkowski a dla gimnazjów Dyrekcje szkół z gimnazjów w Robakowie p. Bożena Czerniak i w Kórniku p. Marzena Dominiak.

Jak najlepsi nasi szachiści i najlepsi w warcabach wypadną w zawodach powiatowych okaże się niebawem , bowiem już wkrótce także w Kórniku w dniach 7 – 9 listopada 2007 odbywać się będą mistrzostwa szkół powiatu poznańskiego.

Do zawodów zgłosiła się rekordowa liczba uczestników ok. 100 szachistów i tyle samo graczy w warcaby.

ARA

„Z BADAŃ NAD HISTORIĄ I LITERATURĄ SZACHÓW”

II. MIĘDZYNARODOWE SEMINARIUM HISTORYKÓW SZACHÓW W BIBLIOTECE KÓRNICKIEJ PAN 22 – 24 X 2007

Przed pięciu laty – w majowym numerze „Kórniczanina” - informowaliśmy czytelników o mającym się odbyć w kórnickim zamku (we wrześniu 2002 roku) I. Międzynarodowym Seminarium Historyków Szachów, poświęconym wybitnemu niemieckiemu teoretykowi, pisarzowi, historykowi szachów i szachiście pierwszej rangi, kolekcjonerowi a także dyplomacie – baronowi Tassilo von Heydebrand und der Lasa (1818-1899). Niezwykle cenna kolekcja literatury dotyczącej szachów, gromadzona przez barona v. Heydebranda w ciągu całego życia, w latach 90-tych XIX w. została przewieziona z Wiesbaden do Osiecznej (Storchnest). Tam bowiem, w zamku swojego jedynego syna, baron spędził ostatnie lata życia. Tam też zmarł 27 lipca 1899 r. W osieczeńskim zamku bezcenne skarby: rękopisy, stare druki i czasopisma spoczywały w skrzyniach i pakach aż do roku 1955. Wtedy to decyzją ówczesnego właściciela zamku w Osiecznej – Polskiej Akademii Nauk – kolekcja szachowa barona została przekazana Bibliotece Kórnickiej. Opracowane naukowo i skatalogowane zbiory służą uczonym z całego świata (katalog dostępny w Internecie). Są też bez wątpienia magnesem przyciągającym do Kórnika współczesnych kontynuatorów szlachetnej pasji barona v. Heydebranda.

Pierwsze Seminarium przeszło już do historii, ale pamiętaliśmy słowa, jakimi żegnaliśmy w kórnickim zamku jego uczestników: „do zobaczenia w tym samym miejscu za pięć lat”. Ten czas minął bardzo szybko, ale dzisiaj z satysfakcją można stwierdzić, że wykorzystaliśmy go dobrze. Kontakty i przyjaźnie zawarte przed pięciu laty są podtrzymywane i wzmacniane nie tylko korespondencyjnie. W ciągu tego okresu odwiedzili Bibliotekę Kórnicką wielokrotnie historycy szachów z Niemiec (pp. Egbert Meissenburg, Siegfried Schönle, Harald E. Balló), Czech (prof. Vlastimil Fiala), Izraela (Eli Hiltch) i Polski (p. Tomasz Lissowski). W październiku 2006 r. gościliśmy dziesięcioosobową grupę członków Ken Whyld Association (Biblioteka Kórnicka jest honorowym członkiem tego elitarnego stowarzyszenia od r. 2006) oraz Lasker Gesellschaft z Niemiec, Holandii, W. Brytanii, Szwecji i Szwajcarii - a w czerwcu 2007 r. barona Thassilo von Heydebrand u. d. Lasa (prawnuka twórcy kolekcji szachowej) z rodziną (11 osób).

Nasze odpowiedzi na liczne kwerendy, napływające do Kórnika i świadczące o rosnącym zainteresowaniu kolekcją von der Lasy, pomogły autorom kanadyjskim, amerykańskim, włoskim, angielskim, czeskim, niemieckim i polskim w powstaniu nowych publikacji.

Decyzja o zorganizowaniu w Kórniku II. seminarium historyków szachów była więc naturalną konsekwencją przyjętej przed pięciu laty zasady promowania spuścizny von der Lasy a przy okazji kórnickich zbiorów Działyńskich i Zamoyskich oraz naszego miasta. Informacja o naszych zamierzeniach spotkała się z niezwykłą życzliwością i wsparciem Pana Burmistrza Jerzego Lechnerowskiego, któremu w tym miejscu serdecznie dziękujemy.

Od lewej Wojciech Przybylski, Dominik Płończak, Dariusz Duszczak

Po raz drugi organizację imprezy oraz opracowanie programu powierzono Marii Łuczak.

Po konsultacjach ze stroną niemiecką ustaliliśmy termin trzydniowego seminarium: 22 – 24 październik 2007 oraz temat (nawiązujący do tytułu jednego z dzieł von der Lasy): „Z badań nad historią i literaturą szachów”.

Ostatecznie do Kórnika przyjechało 25 osób: z Niemiec Michael Negele, Egbert Meissenburg, Siegfried i Petra Schönle, Ute Rettberg, Maria Schetelich, arcymistrz Robert Hübner (który rozegrał symultanę z młodzieżą z kórnickich szkół), z Holandii: Jurgen Stigter, Fred van der Vliet, z Włoch: Alessandro Sanvito, z Hiszpanii: Carmen Romeo, z Rosji: arcymistrz Jurij L. Averbach (rocznik 1922), Izaak M. Linder (rocznik 1920), Władimir I. Linder, z Czech: Vlastimil Fiala, z Austrii: Karl i Hedwig Kadletz, z USA: Raymond Kuzanek, ze Szwajcarii: Tony Preziuso, ze Szwecji: Calle Erlandsson, z Polski: Andrzej Filipowicz – wiceprezes Polskiego Związku Szachowego, honorowy członek FIDE, Tomasz Lissowski, Jerzy Moraś, Adam A. Hetnal, Maciej Michalski. Są to uczeni reprezentujący różne zawody: matematycy, lekarze, prawnicy, historycy, historycy sztuki, farmaceuci, chemicy, politolodzy, filolodzy, dziennikarze. Łączy ich wspólna pasja: historia szachów. W Seminarium uczestniczyli też kórniczanie: Kazimierz Krawiarz z Instytutu Dendrologii PAN oraz pracownicy Biblioteki Kórnickiej PAN: Jan Łuczak, Magdalena Marcinkowska, Maria Hłyń, Maciej Pietrowicz, Łukasz Fober, Rafał Pawlak, Ewelina Nowak, Monika Małecka, Katarzyna Woźniak, Zdzisław Nowakowski, Mieczysław Gubała.

Goście zostali zakwaterowani w kórnickich hotelach „Daglezja” i „Nestor” (z których byli bardzo zadowoleni) oraz w pokojach gościnnych Biblioteki.

Uroczystego otwarcia obrad dokonał prof. dr hab. Tomasz Jasiński – dyrektor Biblioteki Kórnickiej PAN. Podczas tej ceremonii obecni byli prezesi: Janusz Woda (Polski Związek Szachowy), Stanisław Grzesiak (Fundacja Zakłady Kórnickie) a także opiekun kórnickiej sekcji szachowej „Wieża” Ryszard Bartkowiak.

W ciągu trzech dni wygłoszono 22 referaty (w j. ang. i niem.) związane z postacią i działalnością von der Lasy oraz historią szachów. Bibliotekę Kórnicką reprezentowała Maria Łuczak, która wygłosiła referat w j. niem. o dzienniku barona von Heydebranda z podróży dookoła świata.

Podczas pierwszego dnia goście wzięli udział w wernisażu wystawy ekslibrisów artysty z Krakowa dra Krzysztofa Kmiecia „Nie tylko szachy” (przygotowanej przez Łukasza Fobera z BK PAN) oraz obejrzeli prezentację „Rara z kolekcji von der Lasy”. Wieczorem wysłuchano koncertu pianisty Michała Karasiewicza (m.in. premierowe wykonanie kompozycji Giuseppe Liberali'ego, napisanej w 1884 r. ku czci wielkiego amerykańskiego szachisty Pablo Morphy'ego) oraz arii z oper G. F. Händla w wykonaniu kontratenora Tomasza Raczkiewicza. Ten punkt programu można było zrealizować dzięki wsparciu finansowemu Fundacji Zakłady Kórnickie.

Drugiego dnia uczestnicy seminarium pojechali do Osiecznej, by tam – na dawnym cmentarzu ewangelickim – odwiedzić odrestaurowane pieczołowicie przez członków Towarzystwa Ziemi Osieckiej groby Tassila von Heydebranda i jego rodziny. Dzięki uprzejmości i gościnności pani dyrektor dr Marii Gawlińskiej zwiedzano zamek, w którym Tassilo mieszkał pod koniec życia i w którym zmarł, a w którym obecnie mieści się Szpital Rehabilitacyjno-Leczniczy dla Dzieci i Młodzieży im. Prof. M. Walczaka..

Trzeciego dnia wysłuchano kolejnych referatów, korzystano w czytelni z możliwości zamawiania dzieł z kolekcji szachowej, przyglądano się zmaganiom młodzieży kórnickiej z szachowej sekcji „Wieża” podczas symultany z arcymistrzem Hübnerem (zob. relację pana Ryszarda Bartkowiaka), zwiedzano zamek i obejrzano biblioteczne skarby z kolekcji Działyńskich i Zamoyskich.

Po wspólnej fotografii i pożegnalnej kolacji, po przemówieniach pełnych ciepłych słów pod adresem gospodarza imprezy – Biblioteki Kórnickiej oraz Pana Burmistrza Jerzego Lechnerowskiego, który tego wieczoru zaszczycił nas swoją obecnością, nastąpiło uroczyste zakończenie II. Międzynarodowego Seminarium Historyków Szachów. Goście rozjechali się już do swoich krajów, skąd nadsyłają podziękowania za „piękne, niezapomniane dni w Kórniku” i zapewnienia, że z pewnością wrócą kiedyś do tego „magicznego miejsca”.

Maria Łuczak

SYMULTANA Z MISTRZEM

W ramach II Międzynarodowego Seminarium Historyków Szachów w dniach 22-24 października w Kórniku przygotowano symultanę szachową dla szachistów Międzyszkolnego Uczniowskiego Klubu Sportowego „Wieża Kórnicka”, którą rozegrał arcymistrz Robert Hübner na 21 szachownicach. Szachiści z Kórnika wygrali dwie partie oraz jedną zremisowali. Na pierwszej i trzeciej szachownicy zwyciężyli: Wojciech Przybylski mf wychowanek Wieży Kórnickiej obecnie grający w KS Pocztowiec, Dariusz Duszczak I kapitan I drużyny naszego klubu, na drugiej szachownicy zremisował Dominik Płończak I++ obecnie najlepszy junior naszej sekcji. Na zakończenie symultany wykonano wspólną fotografię a Robert Hübner otrzymał z rąk Ryszarda Bartkowiaka pamiątkowe podziękowanie podpisane przez wszystkich szachistów.

Po zakończeniu symultany zawodnicy Wieży rozegrali turniej szachów szybkich, co budziło spore zainteresowanie gości seminarium.

R. Bartkowiak

UDZIAŁ SPORTOWCÓW NASZEJ GMINY W VIII MARATONIE POZNAŃSKIM

Najbardziej prestiżowy w Polsce Poznań Maraton już po raz ósmy zorganizował zawody na najwyższym poziomie, skupiając 2403 biegaczy z całego świata na Malcie. Wśród uczestników tej imprezy znalazło się aż 14 zawodników z naszej gminy. Niektórzy z nich, tacy jak: Joanna Olejnik, czy Izabella Moskal debiutowali na tym morderczym ponad 42. kilometrowym dystansie, prowadzącym ulicami Poznania i okolic. Świetne wręcz warunki pogodowe, temperatura ok. 5° C i bezchmurne niebo sprawiły, że prawie wszyscy ukończyli bieg. Poniżej prezentujemy wyniki naszych maratończyków.

Miejsce w klas.gen..	Nazwisko i imię	Miejsce zamieszkania	Kat. wiekowa	Miejsce w kat. wiekowej	Czas na mecie
207	Jędrzejczak Zbigniew	Polska-Kórnik	M-40	41	3:11:22
276	Kandulski Andrzej	Polska-Borówiec	M-50	28	3:15:02
506	Wziątek Mirosław	Polska-Kórnik	M-50	64	3:28:14
770	Bestrzyńska Joanna	Polska-Gądki	K-30	10	3:39:48
873	Buszkiewicz Krzysztof	Polska-Kórnik	M-30	251	3:43:48
1099	Górny Marcin	Polska-Borówiec	M-20	187	3:54:41
1164	Jakrzewski Sebastian	Polska-Kórnik	M-30	326	3:57:13
1254	Mikołajczak Andrzej	Polska-Gądki	M-20	225	3:59:13
1322	Szulc Janusz	Polska-Borówiec	M-45	186	4:01:36
1731	Moskal Izabella	Polska-Kórnik	K-30	30	4:24:35
1815	Kurzawski Bartosz	Polska-Kamionki	M-30	511	4:30:31
2049	Olejnik Joanna	Polska-Kórnik	K-20	41	4:50:46
2060	Wojtkowski Robert	Polska-Bnin - Kórnik	M-30	584	4:51:44
2107	Przybylski Bartosz	Polska-Kórnik	M-20	404	4:56:31

W ramach imprezy odbyły się także inne konkurencje. W półmaratonie rolkarzy wzięło udział dwóch zawodników z naszej gminy: Jacek Ogonowski z Kórnika (czas 00:52:53) oraz Olech Bestrzyński z Gądek (00:59:44). Warto wspomnieć przy okazji, że jeden z członków Klubu Biegacza „Brylant-Kórnik” – Zbigniew Jędrzejczak jako pierwszy z naszej gminy przebiegł 100 km w ramach biegu zorganizowanego w Kaliszu 27 października. Nasz biegacz pokonał dystans w czasie 9:23:39 i spośród 79 uczestników tego dystansu uplasował się na 18 pozycji. ***IM***

ZAPRASZAMY

na Wielkopolską Próbę Kolarską
dla szkół podstawowych i gimnazjów
we wszystkich grupach wiekowych,
oraz na wyścig przełajowy dla wszystkich kat. wiekowych
w dniu 11 listopada 2007r.
na stadionie OSiR w Kórniku o godz. 11.00

PROGRAM ZAWODÓW :

11.00
wyścigi dla szkół podstawowych od najmłodszych
11.30
wyścigi gimnazjalistów
12.00
wyścig kategorii junior młodszy i juniorka(15-18lat)
12.30
wyścig kategorii OPEN (pow.18 lat)
13.00
ogłoszenie wyników i wręczenie upominków

Organizatorzy:
UKS Jedynka Kórnik
Wielkopolski Związek Kolarski

Sponsorzy:
B.C.M. „Nowatex –Puszczykowo”, „Auto Handel” R. Kolasa
Firma ” Polaris ” „SHIMANO”- R&P Pawlak,
Bank Spółdzielczy w Kórniku Firma „Rowery Antkowiak”

TELEFONY ALARMOWE:
999, 8660066, 8661235 **Pogotowie ratunkowe**
998 **Straż pożarna**
997 **Policja**
992 **Pogotowie gazowe**
991 **Pogotowie energetyczne**
(061) 8620111 anonimowa, całodobowa informacja dotycząca kradzieży samochodów
(061) 8478997 automat zgłoszeniowy Wydziału ds. narkotyków KW Policji w Poznaniu
Rada Miejska w Kórniku
ul. Rynek 1, 62-035 Kórnik
tel./fax (061) 817 02 77
e-mail: radamiejska@kornik.pl
Urząd Miejski w Kórniku
Pl. Niepodległości 1, 62-035 Kórnik
tel. (061) 817 04 11, (061) 8170182, fax. (061) 817 04 75
Gminne Centrum Reagowania
tel. (061) 817 00 74
tel. alarmowy: 0602 620 736
e-mail: oc@kornik.pl
Komisariat Policji w Kórniku
ul. Poznańska 66, 62-035 Kórnik
tel. (061) 817 02 04 (7^{00}-15^{00}) w godz. wieczornych 997
Ochotnicza Straż Pożarna
ul. 20 Października 93
tel. (061) 817 01 15, tel. kom. 602 740 481
Straż Miejska, ul. Poznańska 83 (Gazownia)
w godz. od 7.00 do 22.00
tel./fax. (061) 817 01 26, tel. kom. 604 607 104
Przychodnia Lekarzy Rodzinnych „Zdrowie"
ul. Poznańska 34a, tel. (061) 817 00 43, (061) 817 00 59
„Falck"
Poznań, ul. Strzelecka 49
tel. 96-75
Wodociągi Kórnickie i Usługi Komunalne
ul. Poznańska 71c
tel. (061) 817 02 72, fax. (061) 817 00 41
Pogotowie wodociągowe
tel. 0602319756
Pogotowie kanalizacyjne
tel. 0602319775
AQUANET
Tel. alarmowy: 994
Biuro Obsługi Klienta: (061) 8359032, (061) 8359036/37
Pogotowie Energetyczne w Kórniku
ul. Młyńska 36
tel. (061) 817 04 23
Gminna Komisja Rozwiązywania Problemów Alkoholowych
ul. Poznańska 34a
tel. (061) 817 00 54
Ośrodek Pomocy Społecznej
ul. Poznańska 34a
tel./fax. (061) 817 00 54
Nadleśnictwo Babki
tel. (061) 878 80 43, fax. (061) 878 81 07
Urzędy Pocztowe:
Kórnik, ul. Wojska Polskiego 9, tel. (061) 817 01 20/30
Kórnik, Rynek 1, tel. (061) 817 04 87
Gądki, tel. (061) 817 11 62, (061) 817 11 68
Apteki:
Kórnik, ul. Średzka 1, tel. (061) 817 01 28
Kórnik, ul. Poznańska 14, tel. (061) 817 08 34
Kórnik, pl. Niepodległości 40, tel. (061) 817 02 39
Lecznice dla zwierząt / gabinety weterynaryjne
Kórnik, ul. Młyńska 44, tel. (061) 817 01 67
Kórnik, ul. Stodolna 88, tel. (061) 817 03 44
tel. kom. 660723400
Kórnik, ul. Dworcowa 18,
tel. (061) 817 02 22; tel. kom. 601 956 700
Przedsiębiorstwo Autobusowe KOMBUS
Czołowo, ul. Kórnicka 1
tel. (061) 898 06 66, (061) 817 02 76
Biblioteka Publiczna w Kórniku
ul. Poznańska 65, tel. (061) 817 00 21
Zamek Muzeum i Biblioteka Kórnicka
ul. Zamkowa 10, tel. (061) 817 00 81
tel./fax. (061) 817 19 30
Zakład Doświadczalny PAN
tel. (061) 817 01 55
Instytut Dendrologii PAN i Arboretum
ul. Parkowa 5, tel. (061) 817 00 33

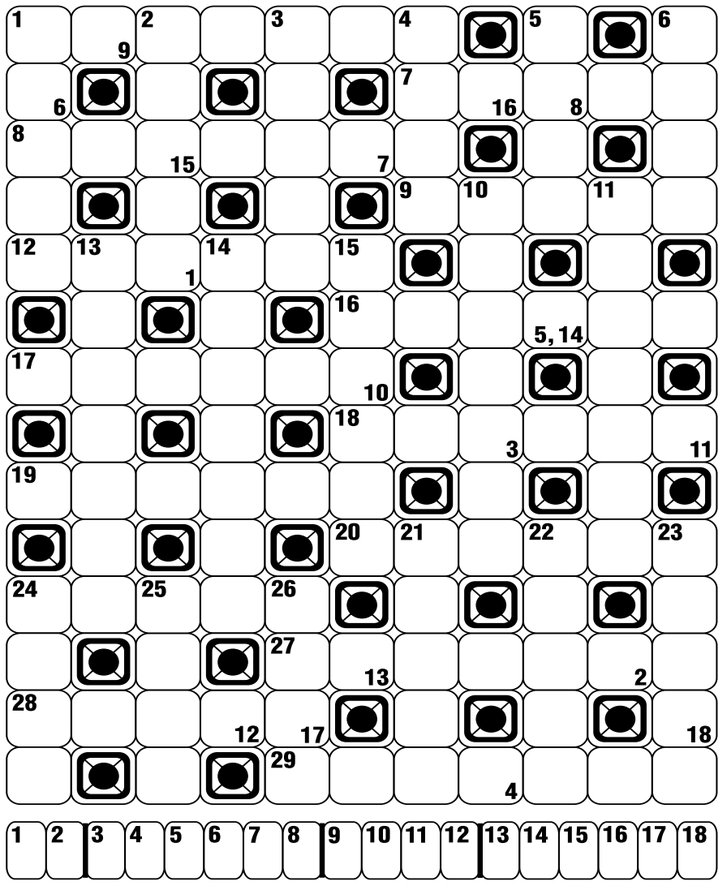

Poziomo: 1) Klub Biegacza w Kórniku, tak samo nazywa się oszlifowany diament, 7) marka tanich, bardzo popularnych przed laty zegarków z b. NRD, 8) klub sportowy w Kórniku, 9) sołtys Czołowa, 12) żona Konrada Wallenroda, 16) wyprysk skórny, 17) mały balkon, z którego w starych kościołach wygłaszano kazania, 18) kolorowy sznureczek używany np. do ozdabiania sukien, 19) Mateusz, kolarz UKS Jedynka-Limaro Kórnik, 20) fotograficzny, do robienia zdjęć, 24) rodzaj tkaniny, 27) mieszkaniec Grenlandii, 28) stary, ale cenny mebel, 29) kieruje statkiem, kutrem itp. za pomocą steru.
Pionowo: 1) płaczek, 2) miasto w Szwecji, ma połączenie promowe ze Świnoujściem, 3) jeden z jonów, 4) tłuszcz z ryb i ssaków morskich, 5) hodowla zwierząt rzeźnych, 6) … Spółdzielczy mieści się w Kórniku przy placu Niepodległości 31, 10) określona kwota stanowiąca ustalony procent od jakiejś lokaty, 11) Monika, zawodniczka w kolarstwie UKS Jedynka-Limaro Kórnik, 13) pantera, 14) teren położony niedaleko, 15) zimny stan w USA, 21) ogórki, grzyby itp. zamarynowane w occie z korzeniami, 22) imię radnego Genstwy, I wiceprzewodniczącego Rady Miejskiej w Kórniku, 23) siekierka kuchenna, 24) imię radnego Lewandowskiego, wiceprzewodniczącego Komisji Budżetu i Finansów Rady Miejskiej w Kórniku, 25) łajdak, 26) czyjaś atrakcyjność płciowa.

Litery w polach z dodatkową numeracją (w prawej dolnej części), uszeregowane w kolejności, utworzą ostateczne rozwiązanie – przysłowie.

Rozwiązanie krzyżówki z „Kórniczanina" Nr 19/2007:
„SZKOŁA KAŻDEMU OTWARTA".
Nagrodę książkową otrzyma **p. Genowefa Mirochna** z Kórnika.
GRATULUJEMY! Nagrodę prześlemy pocztą.

Następny numer Kórniczanina ukaże się
23-go listopada 2007 r.
Materiały prosimy dostarczać do 16-go listopada 2007 r.

KOMPLEKSOWA OBSŁUGA INWESTYCJI

LUK-POL

- dokumentacja geodezyjna dla celów prawnych
- inwentaryzacja urządzeń podziemnych
- rozgraniczenia i wznowienia granic
- doradztwo w zakresie uregulowań geodezyjno-prawnych
- geodezyjna obsługa inwestycji
- mapy dla celów projektowych
- pośrednictwo nieruchomości
- mapy poglądowe

- obsługa inwestycji
- inwestorstwo zastępcze
- nadzory inwestorskie
- projektowanie w budownictwie
- adaptacje projektów typowych
- kosztorysowanie robót budowlanych
- wykonawstwo instalacji wewnętrznych i zewnętrznych

STUDIO ML

Zapraszamy od poniedziałku do piątku
w godz. od 8.00 do 16.00
KÓRNIK, PL. NIEPODLEGŁOŚCI 15
(Dom Handlowy "Tęcza" - I piętro)
tel./fax (061) 8 170 311

Bank Spółdzielczy w Kórniku

KREDYTY GOTÓWKOWE DLA OSÓB FIZYCZNYCH

- **spłata do 12 miesięcy 13,50%** (23,89% stopa rzeczywista)
- **spłata do 24 miesięcy 14,00%** (19,91% stopa rzeczywista)
- **spłata do 36 miesięcy 14,50%** (19,00% stopa rzeczywista)
- **spłata pow.36 miesięcy 15,25%** (18,35% stopa rzeczywista)
- **Prowizja 2,50% w tym prowizja wstępna 1,25%**

KREDYT „NA KAŻDĄ OKAZJĘ"

- **spłata do 12 miesięcy 9,50%** (17,00% stopa rzeczywista-**oprocentowanie stałe)**
- **Prowizja 2,50%**

Dla osób posiadających rachunek w naszym banku kredyt bez poręczycieli

Lokata SGB

Załóż do 17.12.2007 Lokatę SGB na 6 miesięcy,
w kwocie minimum 500,00zł.
Do wygrania: nowa **TOYOTA AURIS** lub jeden z pięciu
TELEWIZORÓW LCD.
Dodatkowo **132 NAGRODY** w postaci sprzętu **AGD !**

Zobacz ile zyskujesz !!!

Oddział w Zaniemyślu
63-020 Zaniemyśl, ul. Raczyńskiego 22
tel./fax (61) 285 70 14

Filia w Borówcu
62-023 Gądki, ul. Poznańska 38
tel. (61) 819 90 33

Filia w Bninie
62-035 Kórnik, Bnin, Rynek 2
tel. (61) 898 01 60

Centrala: Kórnik, Plac Niepodległości 31, tel./fax (61) 817 04 01
Strona internetowa: www.bs.kornik.sgb.pl
e-mail: bs.kornik@alfa.cop.pl
e-mail: biuro@bs.kornik.sgb.pl