UKAZUJE SIĘ OD 1988 ROKU

KÓRNICZANIN

DWUTYGODNIK * ROK XXI * 21 MARCA 2008 * NR 6 (290) * ISSN 0867-3225 * CENA 1,50 ZŁ

Z okazji zbliżających się Świąt Wielkanocnych pragniemy życzyć wszystkim mieszkańcom Gminy Kórnik, aby były one przepełnione radością obcowania z rodziną i przyjaciółmi, miłością oraz refleksją związaną z tym pełnym zadumy, ale jakże radosnym czasem.

Irena Kaczmarek
Przewodnicząca
Rady Miejskiej

Jerzy Lechnerowski
Burmistrz
Gminy Kórnik

oraz Redakcja Kórniczanina

Fot. ŁG

USŁUGOWO-HANDLOWY ZAKŁAD POGRZEBOWY
KOMPLEKSOWE USŁUGI POGRZEBOWE
Monika Orlewicz-Kulas
• WYPŁATY ZASIŁKÓW ZUS
• TRUMNY, NAGROBKI
• PRZEWÓZ ZWŁOK I TRUMIEN - GRATIS
• AUTO-KARAWAN NA TERENIE CAŁEGO KRAJU
• OBSŁUGA NA CMENTARZU
• KRZYŻE, TABLICZKI, KLEPSYDRY
• OBUDOWA I RENOWACJA GROBÓW
• ZNICZE, KWIATY, WIĄZANKI, WIEŃCE
62-035 Kórnik , ul. 20 Października 93
tel. 0609-848-998 /24h/
www.orlewicz.pl e-mail: pogrzeby@orlewicz.pl

Gabinet Odnowy Biologicznej i Rehabilitacji
SPECJALISTA FIZJOTERAPII I MASAŻU
Mgr Jacek Ogonowski
-terapia bólu kręgosłupa i kończyn
-magnetoterapia, ultradźwięki, światłolecznictwo
-masaż leczniczy i relaksacyjny
-korekcja wad postawy
-wizyty domowe
Adres:
ul. J.Słowackiego 19, 62-035 kórnik
Żyj bez bólu!!
TELEFONY
Dom: 061 8171-951
Kom: 600-924-556

TOFIK
SALON STRZYŻENIA I PIELĘGNACJI PSÓW OFERUJE:
➢ strzyżenie ➢ trymowanie ➢ kąpiele pielęgnacyjne
➢ wyczesywanie skołtunionej sierści
Strzyżenie przez wykwalifikowanego groomera!
Do pielęgnacji wykorzystuję wysokiej klasy kosmetyki!
Ewelina Bednarkiewicz
ul. Sienkiewicza 16, Kostrzyn Wlkp
Tel. kom. 604 735 568, tel./fax(061) 8188 465, e- mail:salontofik@go2.pl

TARTAK W BNINIE OFERUJE
WIĘŹBE DACHOWĄ I DREWNO KONSTRUKCYJNE
PODŁOGI I PARKIETY • DREWNO OPAŁOWE
• KOMPLEKSOWA USŁUGA MONTAŻU I DORADZTWA
• PRZECIERAMY,IMPREGNUJEMY I SUSZYMY DREWNO
MCS
Bnin, ul. Jeziorna 17,
tel. (061) 898 02 89, fax (061) 898-02 06
e-mail: biuro@mcs.az.pl
Do wynajęcia pomieszczenia magazynowe 300 m²
Poszukujemy pracowników

RATY!!!
RYBKA – GAZ
MONTAŻ I SERWIS SAMOCHODOWYCH
INSTALACJI GAZOWYCH
Września, ul. Wrocławska 42
0602 77-11-95 ☎ 061 437-98-65

62-035 KÓRNIK, BNIN RYNEK 8
061 8170 595
www.restauracja-casablanca.pl
e-mail: kornik@restauracja-casablanca.pl
RESTAURACJA PIZZERIA CASABLANCA
OBIADY DOMOWE NP:
426/ STEK Z ŁOSOSIA Z GRILLA - frytki, surówka z białej kapusty ..... 21,00 zł
401/ KOTLET DE'VOLAILLE - frytki, zestaw surówek ..... 17,50 zł
483/ KOTLET SCHABOWY panierowany - frytki, zestaw surówek ..... 16,00 zł
482/ STEK Z GRILLA z sosem czosnkowym - ziemniaki grillowane, zestaw surówek ..... 17,50 zł
481/ MEDALIONY ZAPIEKANE z serem i pieczarkami – ryż curry, zestaw surówek ..... 22,00 zł
445/ ZRAZ WOŁOWY ZAWIJANY – sos pieczeniowy, pyzy drożdżowe, buraczki ..... 20,00 zł
PIZZA PROSTO Z PIECA:
!!! Na Państwa życzenie każdą pizzę specjalnie przygotujemy: !!!
na ostro • na grubym cieście • przykrytą drugim ciastem
• mocno wypieczoną lub bladą • z sosem czosnkowym i /lub keczupem
532/ MARGHERITA - z sosem pomidorowym, serem i oregano ..... od 8,50 zł
SAŁATKA od 8,50 zł, SPAGETTI od 9,50 zł, LASAGNE od 12,50 zł,
TORTELLINI od 14,00 zł, KEBAB od 9,00 zł
ODBIÓR WŁASNY = 10% RABATU
Zamów jednorazowo za 35 zł, a otrzymasz 1L soku owocowego za 1 grosz !!!
☎ +48(...)61 8 170 595
Restauracja Casablanca czynna codziennie od 11.00 do 22.00

PROSTO Z RATUSZA

TRĄBKA CZY KONICZYNA?

Strategiczne plany budowy drogi Kostrzyn-Kórnik były tematem spotkania wiceburmistrza Hieronima Urbanka z Marszałkiem Województwa Wielkopolskiego Markiem Woźniakiem, które odbyło się 3 marca w Urzędzie Marszałkowskim w Poznaniu. W dyskusji wzięli również udział przedstawiciele Wielkopolskiego Biura Planowania Przestrzennego i Zarządu Dróg Wojewódzkich.

Jak już informowaliśmy, istnieje koncepcja budowy dodatkowego węzła na autostradzie A2 na terenie Gminy Kleszczewo. Od północy, do węzła dochodzić ma droga krajowa S5- ważna część trasy Gdańsk – Wrocław. Istnieje także możliwość powstania drogi stanowiącej przedłużenie S5, biegnącej od nowego węzła „Kleszczewo" na A2 do węzła „Kórnik 1" na trasie S11. Obecnie decyduje się kwestia zastosowanych rozwiązań technicznych. W przypadku powstania na autostradzie połączenia drogowego typu „trąbka" nie będzie możliwości skomunikowania drogą wyższego rzędu terenów na południe od A2 – czyli Gminy Kórnik. Możliwość powstania takiej drogi gwarantuje jednak rozwiązanie skrzyżowania typu „koniczyna".

Skrzyżowanie typu koniczyna

Wiceburmistrz przedstawił argumenty przemawiające za budową drogi – przedłużenia S5 do węzła w Kórniku. Przemawia za tym miedzy innymi zaplanowany układ sieci komunikacyjnej wokół Poznania, możliwość skomunikowania dużych obszarów z autostradą A2 bez potrzeby dojeżdżania do węzła „Krzesiny", a także rozwój gospodarczy gminy.

Marszałek wyraził zrozumienie wobec argumentów wiceburmistrza i zadeklarował wsparcie starań samorządu Kórnika o wybudowanie na A2 skrzyżowania typu „koniczyna".

Trzy dni później w siedzibie Generalnej Dyrekcji Dróg Krajowych i Autostrad wiceburmistrz Hieronim Urbanek sprawę strategicznej drogi przedstawił Andrzejowi Patalasowi i Andrzejowi Lewandowiczowi (Autostrada Wielkopolska SA) oraz dyrektorowi GDDKiA Markowi Napierale i jego zastępcy Markowi Bereżeckiemu. Podczas rozmowy zasugerowano, że są szanse na powstanie w latach 2014-15 drogi klasy GP (szybkiego ruchu) łączącej węzeł na A2 z węzłem na S11 w Kórniku. Wymagać to jednak będzie między innymi zmian koncesyjnych w umowie z Autostradą Wielkopolską SA (od czego uzależnione jest powstanie odpowiedniej formy skrzyżowania).

Kolejne spotkanie dotyczące tego samego zagadnienie odbyło się 12 marca. Wiceburmistrz otrzymał wsparcie wojewody Marka Florka w tej sprawie. Wojewoda obiecał osobiste spotkanie z Ministrem Infrastruktury Cezarym Grabarczykiem i przedstawienie propozycji Gminy Kórnik.

Skrzyżowanie typu trąbka

KANALIZACJA – 104 MILIONY DLA BORÓWCA I KAMIONEK?

4 marca kolejny raz spotkali się urzędnicy zajmujący się sprawą inwestycji kanalizacyjnych oraz przedstawiciele firmy Spochacz, projektującej sieć kanalizacyjną w Borówcu. Zakończenie prac projektowych nastąpić ma 31 marca b.r.

Natomiast 17 marca w rozmowie z prezesem Aquanet S.A Pawłem Chudzińskim omówiono sprawę aplikacji wniosku o dofinansowanie z europejskiego funduszu spójności, budowy kanalizacji sanitarnej. Z informacji jakie uzyskano, spółka będzie wnioskować o dofinansowanie dwóch zadań kanalizacyjnych dla Gminy Kórnik. Będą to kolektory główne i sieci wewnątrzosiedlowe tylko w Borówcu i Kamionkach, których koszt wykonania szacuje się na około 104 miliony złotych. Inne planowane wcześniej zadania nie znajda się w zakresie wniosków. Dlaczego? Spróbujemy wyjaśnić w kolejnym numerze Kórniczanina.

PARTNERSTWO PUBLICZNO-PRYWATNE

Także 4 marca wiceburmistrz Hieronim Urbanek rozmawiał z Arturem Woźniakiem, dyrektorem departamentu Agencji Wspierania Inicjatyw Lokalnych. Przedmiotem rozmów było realizowanie inwestycji drogowych na osiedlach przy ul. Droga Kalejska oraz ul. Witosa w formule partnerstwa publiczno prywatnego. Ustalono, że na podstawie informacji z UM Kórnik dotyczących dokumentacji projektowej (wykonanej w latach 2003/2004) Agencja przygotuje propozycje dalszych działań.

PRZEJMĄ ZOBOWIĄZANIA

5 marca wiceburmistrz omówił z przedstawicielami firmy Pinnacle działania, które mają doprowadzić do realizacji wszystkich inwestycji, do których zobowiązała się poprzednio firma KJS. Pinacle wykupując firm KJS stała się właścicielem gruntów w północnej części gminy i chce wywiązać się ze złożonych przez poprzedniczkę zobowiązań.

RAZEM O LINII

Burmistrz Gminy Mosina Zofia Springer oraz Wiceburmistrz Gminy Kórnik Hieronim Urbanek wspólnie przedstawili Wojewodzie Wielkopolskiemu Piotrowi Florkowi stanowisko obu gmin w sprawie działań planistycznych w zakresie lokalizacji linii wysokiego napięcia 2x400 i 2x200 KV.

Obie gminy zadeklarowały ścisłe współdziałanie w realizacji planu przebiegu, szczególnie na odcinku granicznym Kamionki - Daszewice. Przedstawiciele Mosiny i Kórnika zostali poproszeni przez Wojewodę o przygotowanie harmonogramu dalszych prac i pisemnego przedstawienia wspólnego stanowiska. Po spotkaniu urzędników odpowiedzialnych w obu gminach za planowanie przestrzenne sprecyzowano stanowisko i ustalono harmonogram pac nad planem.

SPOTKANIE W JELENIEJ GÓRZE

Jelenia Góra gościła w dniach 6 i 7 marca obrady XXIX Zgromadzenia Ogólnego Związku Miast Polskich.

Około 200 delegatów z miast członkowskich dyskutowało przede wszystkim na temat spraw ustrojowych dotyczących samorządu terytorialnego. Gminę Kórnik reprezentował Burmistrz Jerzy Lechnerowski.

Delegaci rozpatrzyli sprawozdania za działalność Zarządu w minionym roku, jak również z wykonania budżetu. Przyjęli budżet na rok 2008.

Goszczący na spotkaniu w Jeleniej Górze wicepremier Grzegorz Schetyna podkreślał, że rząd pracuje nad reformą samorządu. Do najistotniejszych spraw zaliczono: uchwalenie ustawy o obszarach metropolitalnych, standardy w oświacie i służbie zdrowia, zwrot samorządom części podatku VAT, zmiany limitów zadłużania się samorządów, a także powtarzany od lat postulat likwidacji Agencji Mienia Wojskowego i agencji rolnych. Wśród postulatów, które przedstawiciele miast polecili szczególnej uwadze wicepremiera znalazła się kwestia odpowiedzialności gospodarzy miast za zarządzanie nimi (np. drogi krajowe, oświetlenie ulic itp.).

Na temat planów rządu w zakresie zagospodarowania przestrzennego i rozwoju miast mówił podsekretarz stanu w Ministerstwie ***(dokończenie na str. 4)***

(dokończenie ze str. 3)

Infrastruktury, Olgierd Dziekoński. Jego resort przygotowuje obecnie trzy pakiety ustaw. Pierwszy z nich ukierunkowany jest na racjonalizację procesu planowania oraz realizację inwestycji. Kolejny pakiet ustaw ma służyć realizowaniu zasad zintegrowanego rozwoju miast i zarządzania nimi. Obecne ustawodawstwo, zdaniem rządu, nie służy rozwojowi miast.

Spełnieniu oczekiwań pracowników samorządowych ma służyć projekt ustawy o pracownikach samorządowych.

Zgromadzenie Ogólne przyjęło 7 stanowisk (dostępne na stronie www.zmp.poznan.pl). 19 projektów zmian w ustawodawstwie delegaci skierowali do rozpatrzenia przez Zarząd Związku. (informacja na podstawie www.zmp.pl)

NOWE AUTOBUSY

Mamy nowe Solarisy. 10 marca odbył się odbiór 2 nowych, 15 metrowych autobusów. Pojazdy prosto z fabryki przybyły do Kórnika i już jeżdżą na linii 501. Wozy mieszczą 190 osób (w tym 40 miejsc siedzących, jedno dla wózka inwalidzkiego) i w sumie kosztować będą 2 200 tys. zł. Co istotne, tylko za jeden zapłacimy teraz, natomiast za drugi dopiero za rok. Kombus nabył – tym razem z własnych środków kolejny autobus – standardowy 12 metrowy Mercedes 405N. Pojazd wyprodukowano w 1994 roku i po przeglądzie również przemierza już gminne trasy.

SPOTKANIE W CZOŁOWIE

Tematem spotkania wiejskiego w Czołowie były sprawy bieżące wsi oraz problemy, które prowokowane są przez działalność prostytutek. Gośćmi mieszkańców był burmistrz Jerzy Lechnerowski, radny Jerzy Rozmiarek oraz komendant Policji Eugeniusz Sierański.

DZIERŻAWY FZK

Burmistrz Jerzy Lechnerowski wziął udział w posiedzeniu Rady Kuratorów Fundacji Zakłady Kórnickie, które odbyło się 10 marca. Tematem spotkania były szczegóły przetargu na dzierżawę 100 ha gruntów będących własnością Fundacji, położonych w okolicach Gądek. W komisji przetargowej znalazł się przedstawiciel Urzędu Miejskiego w Kórniku, kierownik Referatu Planowania Przestrzennego Sławomir Lepczyński. Ma to ułatwić zachowanie spójności planów inwestycyjnych z planami zagospodarowania terenu.

MC DONALDS W KÓRNIKU?

13 marca do Urzędu Miejskiego w Kórniku przybył przedstawiciel firmy MC Donald's Polska. Na spotkaniu z wiceburmistrzem Hieronimem Urbankiem przedstawił on plany usytuowania w okolicach skrzyżowania ul. Woźniaka z obwodnicą restauracji sieci „fast food". Plany te związane są z projektami budowy w tej okolicy obiektów handlowych.

AQUANET – SPRAWA HYDRANTÓW

Tego samego dnia wiceburmistrz Hieronim Urbanek rozmawiał z wiceprezesem Aquanet S.A

Włodzimierzem Dudlikiem. Głównym tematem spotkania było omówienie audytów stanu technicznego sieci wodociągowej Robakowa Wsi, Dachowej, Biernatek i Prusinowa. Poruszono także kontrowersyjną sprawę hydrantów. W najbliższym czasie, zgodnie z wytycznymi Komendy Miejskiej Straży Pożarnej w Poznaniu powołany zostanie rzeczoznawca w zakresie p – poż, który dokona weryfikacji niezbędnej pod względem zabezpieczenia przeciw pożarowego liczby hydrantów w Gminie Kórnik.

RAZEM W SPRAWIE ŚMIECI

Podczas spotkania, które zorganizowano 14 marca w Urzędzie Miejskim w Środzie Wielkopolskiej dyskutowano na temat wspólnej gospodarki śmieciami pięciu gmin: Dominowo, Krzykosy, Nowe Miasto, Środa Wlkp. i Kórnik.

Przypomnijmy, że zgodnie z planami nasza gmina będzie obsługiwana przez Zakład Gospodarki Odpadami w Jarocinie. Podczas spotkania omówiono sprawy związane z usytuowaniem w gminie Środa Wlkp. punktu przeładunkowego. Zgodnie z propozycjami istnieje możliwość zorganizowania tam sortowni, w tym punktu wyodrębniania odpadów organicznych. Szczegółowe ustalenia mają być prowadzone w następnych tygodniach.

SPOTKANIE WIEJSKIE W ROBAKOWIE WSI

Tego samego dnia w Robakowie Wsi odbyło się spotkanie mieszkańców z burmistrzem Jerzym Lechnerowskim, radnymi Andrzejem Surdykiem i Januszem Wojtusiem oraz komendantem SM w Kórniku Markiem Kaczmarkiem. Omówiono sprawy związane z przejęciem przez Aquanet zadań związanych z dostawą wody, czyszczeniem rowów melioracyjnych, funkcjonowaniem komunikacji miejskiej oraz sprawy bezpieczeństwa. ***Opr. ŁG***

Młodzież Kórnicka ma zaszczyt zaprosić wszystkich mieszkańców gminy oraz gości przejezdnych na otwarcie wystawy *„Nasze pasje = Nasz świat"* poświęconej sztuce wielowymiarowej barwnej fotografii i nie tylko. Przyjdź i zobacz co jest za horyzontem, poznaj Świat naszymi oczami. Otwarcie wystawy odbędzie się 4 kwietnia o godzinie 16.00 w Kórnickim Ośrodku Kultury ul. Prowent 6. Podczas imprezy nastąpi rozwiązanie konkursu fotograficznego i przyznanie nagród przez Burmistrza.

Zapraszamy

Organizator:
Klub Inteligencji Katolickiej w Poznaniu w ramach konkursu grantowego "Równać Szanse 2007" rozpisanego przez Polską Fundację Dzieci i Młodzieży i wsparciu Polsko - Amerykańskiej Fundacji Wolności.

KÓRNICZANIN
UKAZUJE SIĘ OD 19[illegible] ROKU

REDAKTOR NACZELNY: Łukasz Grzegorowski, tel. (61) 8170-147,
SEKRETARZ REDAKCJI: Barbara Morasz, tel. (61) 8170-147,
korniczanin@kornik.pl
KSIĘGOWOŚĆ: Jolanta Ratajczak
WSPÓŁPRACA: Halina Danieluk, Anna Rauk, Helena Tomaszewska, Izabela Moskal, Robert Wrzesiński
SKŁAD I ŁAMANIE: J.W.
WYDAWCA: Gmina Kórnik - Kórnicki Ośrodek Informacji i Wydawnictw

DRUK: PMF Edward Stachowiak,
ul. Przemysłowa 4, 62-100 Wągrowiec, tel. (0 67) 262 35 59

NAKŁAD: 1600 egz.

ADRES REDAKCJI:
62-035 Kórnik - Bnin, Rynek 1, tel./fax (61) 8170-147
korniczanin@kornik.pl
KONTO: 70907600082001000707000001

Redakcja zastrzega sobie prawo skracania i adiustacji tekstów oraz listów. Materiałów nie zamówionych nie zwracamy. Nie publikujemy listów nie podpisanych.

DYSTRYBUCJA I PRZYJMOWANIE OGŁOSZEŃ: Barbara Kłodzińska
Poniedziałek, wtorek, środa, czwartek w godz. 10.00-14.00 tel./fax: (61) 8170-147 (siedziba redakcji).
Piątek, telefon kontaktowy: (61) 819 00 02

Dyżury redakcyjne: poniedziałek godz. 11.00-13.00, czwartek godz. 10.00-12.00 / tel. (61) 8170-147

GORĄCA DYSKUSJA NAD STUDIUM

Komisja Rozwoju Gospodarczego dyskutowała na posiedzeniu 13 marca na temat wniosków, jakie złożono w sprawie projektu studium zagospodarowania terenów północno-wschodniej części Gminy Kórnik. Olbrzymi obszar opracowania obejmuje tereny od Koninka poprzez Żerniki, Robakowo, Dachowę, Gądki, Szczodrzykowo, Dziećmierowo, Pierzchno, Kromolice i po części Skrzynki i Borówiec.

Rady sołeckie już przed kilkoma miesiącami przeprowadziły, każda z osobna, dyskusje na temat założeń studium. Mieszkańcy i instytucje złożyły szereg propozycji, do których na ostatnim posiedzeniu ustosunkowali się radni. Swoje opinie wyrażała także reprezentowana przez architekta Stefana Wojciechowskiego Komisja Architektoniczno- Urbanistyczna działająca jako organ doradczy Burmistrza Gminy Kórnik.

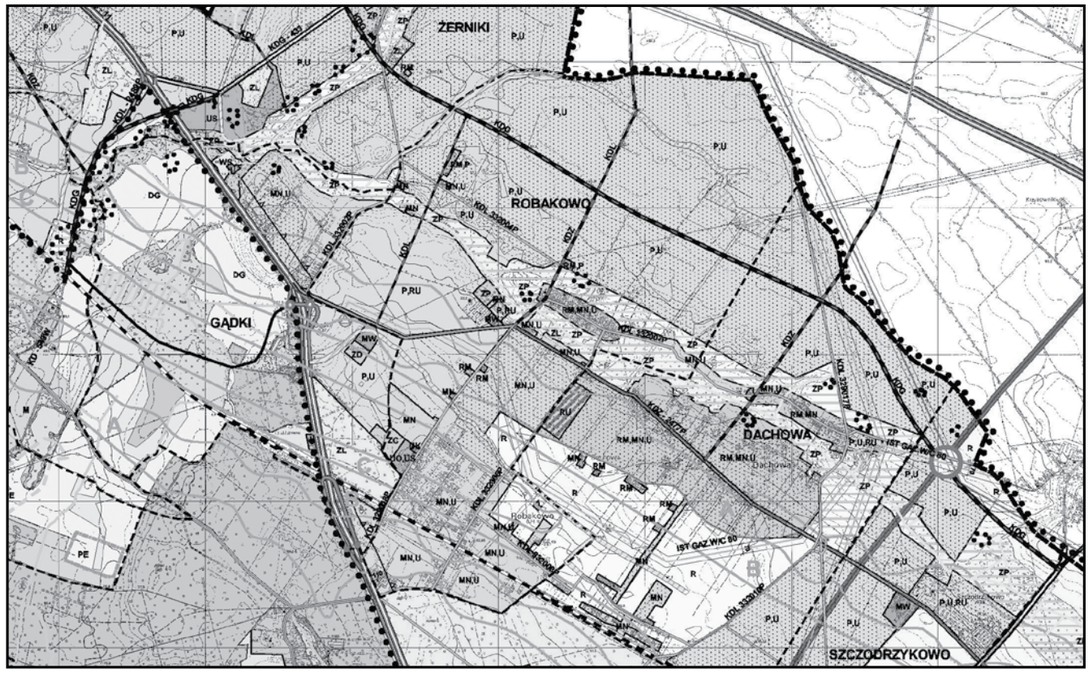

Jak informowaliśmy na łamach Kórniczanina, na poprzednim posiedzeniu omówiono ogólne założenia ochrony cieków wodnych i zagospodarowania terenów aktywizacji gospodarczej.

Dyskusję 13 marca podzielono na kilka części, z których każda dotyczyła odrębnych obszarów.

Robakowo i Dachowa

Na wstępie dyskutowano o sporej wielkości obszarze znajdującym się w Robakowie i Dachowej. Położone tam grunty rolne powinny być zdaniem mieszkańców przekwalifikowane na tereny budowlane. Jak tłumaczył jeden z sołtysów – brak opłacalności produkcji rolnej zmusza rolników do sprzedaży ziemi. Jak poinformowano, na podstawie bardzo liberalnych przepisów budowlanych następuje już zabudowywanie tych terenów w sposób niekontrolowany. Komisja AU zdecydowanie przeciwstawiła się całkowitemu przeznaczeniu tych gruntów pod zabudowę. Dyskutanci zauważyli także, że tak wielki obszar bez dróg, kanalizacji i innych mediów po ewentualnej zabudowie stać się może źródłem wielu problemów wynikających z uzasadnionych roszczeń nowych mieszkańców. Radni po gorącej dyskusji ustalili zapisanie w studium „mieszanego" przeznaczenia gruntów pod tereny rolnicze i zabudowę. Stworzony ma być także szeroki pas ochronny wzdłuż gazociągu oraz cieków wodnych. Głównym założeniem studium ma być w tym przypadku ochrona jak największej ilości terenów zielonych, rolniczych, a za razem uporządkowanie tych obszarów, na których nastąpiła już zabudowa.

Niezbędny do tego będzie plan zagospodarowania, gdyż jak potwierdził kierownik Referatu Planowania Przestrzennego samo studium nie daje podstaw Urzędowi Miejskiemu do odmawiania wydawania warunków zabudowy terenu. Jedynie plan jest skutecznym wyznacznikiem ładu przestrzennego.

Nie aktywizować

Szereg wniosków dotyczyło utworzenia szerokich ciągów terenów aktywizacji gospodarczej wzdłuż planowanego przedłużenia drogi krajowej S5 od węzła na autostradzie A2 w Kleszczewie do węzła „Kórnik 1" na S11. O takie rozwiązania wnioskowały między innymi warszawskie władze PAN, reprezentujące właściciela części tych terenów.

Radni zdecydowanie poparli wniosek Komisji AU oraz Ogólnopolskiego Towarzystwa Ochrony Ptaków o odrzucenie tych propozycji. Argumentowano, że tereny te są cenne rolniczo i ekologicznie. Przeciw inwestowaniu w tym obszarze przemawiał także brak pewności powstania oraz brak szczegółów dotyczących dokładnego przebiegu przedłużenia S5.

Obserwatorium zabudowane tylko od zachodu

Bardziej podzielone były głosy w sprawie zagospodarowania okolic Obserwatorium Astrogeodynamicznego w Borówcu (a dokładniej terenów leżących na pograniczu Borówca, Dziećmierowa i Skrzynek). Wnioski mieszkańców zawierały propozycje zabudowy lub aktywizacji gospodarczej dużych połaci tych ziem. Radni zdecydowali, że w studium znaleźć mają się tylko zapisy o zabudowie niewielkiej części terenów na zachód od obserwatorium.

Nie dla wiatraków

Niemal jednogłośnie wyrażono negatywną opinie wobec propozycji budowy we wschodniej części gminy fermy wiatraków. Jedynie radny Adam Lewandowski wnioskował o dalszą dyskusję nad propozycją. Zdaniem radnego Romana Genstwy również mieszkańcy okolic, gdzie miałyby powstać wiatraki sceptycznie odnosili się do projektu.

Runowo z dodatkową zabudową

Ze względu na charakter istniejącej zabudowy i wolę stymulacji dalszego prawidłowego rozwoju wsi, radni zgodzili się na zaplanowanie dodatkowych linii zabudowy obok terenów już istniejących zabudowań we wsi Runowo. ***ŁG***

TRZY PYTANIA DO ...

BOGDANA WESOŁKA, CZŁONKA HONOROWEGO I ORGANIZACYJNEGO KOMITETU OBCHODÓW 90. ROCZNICY WYBUCHU POWSTANIA WIELKOPOLSKIEGO

- Dlaczego ta rocznica jest tak ważna dla miasta i gminy Kórnik?

Powstanie Wielkopolskie było jedynym powstaniem wyzwoleńczym w historii kraju, które zakończyło się zwycięstwem naszych rodaków. W zrywie tym uczestniczyli kórniczanie, zorganizowani w IV i II kompanię. Członkowie kompanii m.in. wzmacniali ochronę samego Ignacego Paderewskiego czy uczestniczyli w rozbrajaniu niemieckich żołnierzy na Dworcu Głównym w Poznaniu. Udział kórniczan w powstaniu był sygnałem, świadczącym o tym, że mieszkańcy nie chcieli tylko stać na uboczu tych ważnych wydarzeń, ale także w nich uczestniczyć.

Wśród nas nie ma już powstańców, ale są ich rodziny, które zbierają i przechowują dokumenty, fotografie z tamtych czasów, pielęgnują tradycje rodzinne.

Mając na uwadze pamięć o mieszkańcach naszej gminy, walczących w powstaniu Rada Miejska w Kórniku postanowiła objąć patronatem obchody 90. rocznicy Wybuchu Powstania Wielkopolskiego. Obecnie powstał już Komitet Organizacyjny, a w maju przewidujemy ukonstytuowanie się Komitetu Honorowego.

- Jakie uroczystości przewidziano z tej okazji w naszej gminie?

Kalendarium obchodów zostało już dopracowane, ale jeszcze nie jest ono ostatecznie zamknięte. Każdy kto miałby inne pomysły, niż te wysunięte przez radnych na uczczenie tej rocznicy lub chciałby udostępnić dokumenty z archiwów rodzinnych może się zgłosić do Komitetu Organizacyjnego.

W marcu radni Komisji Oświaty i Polityki Społecznej pozytywnie zaopiniowali wstępne kalendarium obchodów 90. rocznicy Wybuchu Powstania Wielkopolskiego.

W kwietniu uczniowie szkół podstawowych i gimnazjalnych z naszej gminy oraz członkowie kórnickiego PKPS odwiedzą Łomnicę, gdzie znajduje się tablica upamiętniająca poległych powstańców Kompanii Kórnickiej. W miesiącu tym nastąpi również spotkanie dla wszystkich zainteresowanych organizacją obchodów rocznicy. W maju mieszkańcy będą mogli obejrzeć wystawę zatytułowaną „Udział kórniczan w Powstaniu Wielkopolskim" i wysłuchać sesji popularnonaukowej w zamku. We wrześniu i październiku przewidziano udział szkół z terenu gminy w uczczeniu pamięci powstańców i nadanie nazwy jednej z ulic Kórnika lub Bnina upamiętniającej uczestników powstania. W listopadzie ZHP Hufiec Kórnik zorganizuje wieczór patriotyczny poświęcony Powstaniu Wielkopolskiemu.

Główne uroczystości rocznicowe odbędą się 27 grudnia 2008 roku. Rozpoczną się Mszą św., następnie odsłonięty zostanie pamiątkowy pomnik i złożone będą wiązanki kwiatów na cmentarzach w Kórniku, Bninie, Tulcach, Głuszynie i Robakowie. W tym dniu chcielibyśmy, aby mieszkańcy oflagowali swoje domy. Z kolei w styczniu 2009 roku miałaby odbyć się uroczysta sesja Rady Miejskiej w Kórniku poświęcona zakończeniu obchodów tej rocznicy.

- Jakie jeszcze inne działania zamierza podjąć Rada Miejska w celu uczczenia 90. rocznicy Wybuchu Powstania Wielkopolskiego?

W kwietniu bieżącego roku powołane zostanie Stowarzyszenie Pamięci Powstańców Wielkopolskich w Kórniku, które miałoby sprawować pieczę nad miejscami pamięci związanymi z powstaniem. Rozpoczną się również prace renowacyjne zbiorowych nagrobków powstańców na cmentarzu parafialnym w Kórniku oraz Bninie i budowa pomnika upamiętniającego udział ludności w tym zrywie niepodległościowym. Wiadomo już, że pomnik będzie wzniesiony przy Placu Powstańców Wielkopolskich w Kórniku. Obecnie nie znany jest jeszcze jego ostateczny kształt. Chcielibyśmy również zidentyfikować mogiły zmarłych powstańców na cmentarzach już wcześniej wymienianych, poprzez oznaczenie specjalną tabliczką, informującą, że tu spoczywa uczestnik tych wydarzeń.

Myślę, że są to działania, które zdobędą społeczne poparcie.

Rozmawiała: Barbara Morasz

Na podstawie § 18 Statutu Gminy Kórnik zwołuję XXI Sesję Rady Miejskiej w Kórniku,

która odbędzie się 26 marca 2008r. o godz. 13oo w Sali Domu Strażaka w Kórniku, z następującym porządkiem obrad:

1. Otwarcie sesji – stwierdzenie kworum i przedstawienie porządku obrad.
2. Wybór sekretarza obrad.
3. Przyjęcie protokołu z XIX Sesji RM.
4. Informacje Przewodniczącej Rady o działaniach podejmowanych w okresie międzysesyjnym.
5. Sprawozdanie Burmistrza z działalności międzysesyjnej .
6. Sprawozdania Komisji Rady z prac w okresie międzysesyjnym.
7. Rozpatrzenie projektów uchwał lub zajęcie stanowiska w następujących sprawach:

a/ przyjęcia strategii rozwoju Miasta i Gminy Kórnik na lata 2008 – 2017,

b/ zawarcia porozumienia międzygminnego z gminami Środa Wlkp., Dominowo, Krzykosy, Nowe Miasto nad Wartą i Zaniemyśl,

c/ przystąpienia Gminy Kórnik do Stowarzyszenia Lider Zielonej Wielkopolski,

d/ określenia wysokości zobowiązań, które przekraczają kwotę określoną na zadania inwestycyjne w budżecie 2008 roku, do której burmistrz Gminy Kórnik może zaciągnąć zobowiązania w zakresie realizacji inwestycji,

e/ oddania w użytkowanie wieczyste w trybie bezprzetargowym gruntu położonego w Kórniku na rzecz osoby fizycznej,

f/ sprzedaży w trybie bezprzetargowym nieruchomości gruntowych dla polepszenia warunków zagospodarowania sąsiednich nieruchomości,

g/ nadania nazwy ulicy w Kamionkach.

h/ zmieniająca uchwałę w sprawie ustalenia przedmiotu działania Komisji Rozwoju Gospodarczego Rady Miejskiej w Kórniku.

i/ zmieniająca uchwałę w sprawie ustalenia przedmiotu działania Komisji Budżetu i Finansów Rady Miejskiej w Kórniku.

8. Przekazanie informacji dotyczącej przygotowań do obchodów 90-tej rocznicy Wybuchu Powstania Wlkp.
9. Interpelacje i zapytania radnych.
10. Odpowiedzi na interpelacje.
11. Wolne głosy i wnioski. Informacje.
12. Zakończenie sesji.

Przewodnicząca Rady Miejskiej
Irena Kaczmarek

ZŁOTY JUBILEUSZ

Przepiękny jubileusz 50 rocznicy ślubu obchodziło w zeszłym roku kilkanaście par małżeńskich zamieszkałych w naszej gminie. Złote gody są okazją do uhonorowania małżonków z tak imponującym stażem. Dnia 17 marca b.r. Burmistrz Gminy Kórnik Jerzy Lechnerowski, jako przedstawiciel Prezydenta RP odznaczył jubilatów medalami za długoletnie pożycie małżeńskie. Uroczystość, w której oprócz uhonorowanych i ich rodzin wzięły udział przewodnicząca RM w Kórniku Irena Kaczmarek oraz kierownik Urzędu Stanu Cywilnego Katarzyna Obiegałka odbyła się w pięknych wnętrzach Zamku Kórnickiego. Oto nazwiska par małżeńskich obecnych na uroczystości wręczenia medali w dniu

1. Zofia i Stefan Dzielscy
2. Czesława i Józef Hyżowie
3. Emilia i Kazimierz Banaszakowie
4. Urszula i Kazimierz Ziminiakowie
5. Monika i Franciszek Rumińscy
6. Antonina i Marian Kociałkowscy
7. Krystyna i Stanisław Przymusińscy
8. Ludwika i Stefan Garstkiewiczowie
9. Halina i Feliks Kuźmowie
10. Krystyna i Antoni Odzimkowie
11. Helena i Horst Dylowie
12. Helena i Marian Sznurowie (mąż zmarł w marcu br., medale odebrała żona)

W imieniu państwa Jana i Agnieszka Koralewskich medale odebrał syn.

W związku z organizowaniem uroczystości wręczenia medali „Za Długoletnie Pożycie Małżeńskie" Urząd Stanu Cywilnego w Kórniku prosi o zgłaszanie par małżeńskich zawierających związek małżeński w roku 1958. Termin zgłoszenia do 30 kwietnia 2008 roku, USC Kórnik pokój 12 tel. 061-8170-411 wew. 609.

PLAN FUNKCJONOWANIA KOMUNIKACJI MIEJSKIEJ

W OKRESIE OD 21.03.2008 DO 25.03.2008

21.03.2008 piątek

Autobusy kursują wg rozkładu jazdy jak w dni robocze, za wyjątkiem kursów szkolnych.

22.03.2008 sobota

Autobusy kursują wg rozkładu jazdy jak w soboty.

23.03.2008 niedziela I Dzień Świąt

Komunikacja zawieszona, za wyjątkiem linii 501, linii 590, linii 592.

Linia 501 odjazdy autobusów z przystanku Bnin SKR: 7:52, 11:52, 15:52, 19:52

odjazdy autobusów z przystanku Poznań Rondo Rataje : 9:00, 13:00, 17:00, 21:00

Linia 590 odjazdy autobusów z przystanku Kórnik Rynek: 10:43

odjazdy autobusów z przystanku Dworzec PKP: 11:15

Linia 592 odjazdy autobusów z przystanku Kórnik Rynek: 8:40, 9:40 odjazdy autobusów z przystanku Robakowo Szkoła: 9:10, 10:10

24.03.2008 poniedziałek II Dzień Świąt

Autobusy kursują wg rozkładu jazdy jak w niedziele

25.03.2008 wtorek

Autobusy kursują wg rozkładu jazdy jak w dni robocze, za wyjątkiem kursów szkolnych.

AUTOBUS NA KAPONIERĘ

Bardzo dziękujemy za wsparcie naszego protestu, dotyczącego skrócenia linii autobusowej 501 (dawniej NB). Na nasz apel odpowiedziało kilkaset osób. Szczególnie aktywni okazali się uczniowie kórnickiego Liceum Ogólnokształcącego im. Generałowej Jadwigi Zamojskiej. Otrzymaliśmy od nich ponad 200 podpisów. Wiele podpisów, w tym od radnych RM w Kórniku zebraliśmy sami. Kilku mieszkańców także zebrało cenne podpisy pod apelem. Otrzymaliśmy kilka głosów wsparcia internautów. Wśród sygnatariuszy apelu znaleźli się mieszkańcy Poznania, Warszawy i innych miast.

Jeszcze przez tydzień czekamy na listy poparcia z podpisami lub maile popierające akcję. Wyślemy je później do włodarzy Poznania i Województwa Wielkopolskiego. Poparcie społeczne zmobilizuje także samorząd i lokalnego przewoźnika.

Liczymy, że ci, którzy jeszcze nie podpisali apelu zmobilizują się i wesprą nasz protest.

Najaktywniejszych członków społeczności gminnej prosimy o zbieranie podpisów i dostarczanie ich do redakcji.

Razem możemy więcej! ***ŁG***

50% zniżki *
na wizytę lekarską
** gdy kupisz u nas okulary*

OKULISTA
Lek. med. Maria Walkowiak
tel. (61) 287-02-50
w każdy wtorek od 15.00
KOMPUTEROWE
BADANIE WZROKU

OPTYK Gniotowski
poniedziałek - piątek: 10.00 - 18.00
Kórnik, ul. Poznańska 22
REALIZUJEMY WSZYSTKIE RECEPTY

BIURO USŁUG PROJEKTOWYCH
mgr inż. Krzysztof Jachna
rzeczoznawca budowlany
tel. 602 220 560
oferuje:
- wykonanie projektów wszystkich obiektów,
- wydawanie opinii rzeczoznawcy budowlanego,
- wykonywanie inwentaryzacji,
- udzielanie porad w zakresie prawa budowlanego.

Polecam konsultacje przedprojektowe
Zapraszam

ELLMED
Centrum Stomatologii i Specjalistyki Ogólnomedycznej
Kórnik, Plac Niepodległości 43
STOMATOLOGIA
rentgen stomatologiczny
oraz
Rejestracja lekarzy ogólnych
(neurolog, lekarz rodzinny, chirurg, medycyna pracy, dermatolog w soboty)
CZYNNE:
pn. - pt. 8^{00}-20^{00}, sob. 8^{00}-14^{00}
tel. CENTRALA: **061 817-01-75**

USŁUGI INSTALACYJNE
WOD-KAN, C.O., GAZ
DROBNE NAPRAWY, KOMPLEKSOWE REMONTY
Piotr Szymkowiak
tel. (61) 8190-490, kom. 502-754-017

USG W ŚREMIE
PRYWATNE GABINETY DIAGNOSTYKI
ul. Staszica 1 („KO-MED" HCP)
przyjęcia: pon.-pt. 8.00-12.00
tel. (61) 28 13 587 lub 0608087955
ul. Wschodnia 5 (przy szkole ekonomicznej)
przyjęcia: wtorek od 16.00, czwartek od 19.00
tel. (61) 28 39 702 lub 0608087955
WYKONUJĄ BADANIA USG:
- JAMY BRZUSZNEJ
- TARCZYCY
- JĄDER
- PIERSI
- CIĄŻY

- wyniki badania pacjent otrzymuje bezpośrednio po nim;
- badania wykonuje specjalista radiolog – Krzysztof Gaweł;
- gabinety posiadają certyfikat sekcji usg polskiego towarzystwa radiologicznego

SPECJALISTA
DERMATOLOG
Lek. med. Alfred Hess
PRZYJMUJE:
KÓRNIK, pl. Niepodległości 43 (ELLMED)
soboty godz. 12:00 - 13:00
ŚREM ul. Powstańców Wlkp. 7 (obok dw. PKS)
piątki 15:00-16:00
ŚRODA Wlkp. ul. Dąbrowskiego 40
piątki 17:00-18:00
POZNAŃ Os. Przyjaźni 133
(Przychodnia. Rej. pok. 120)
środy godz. 11:00 - 12:00 i 18:30 - 20:00
POZNAŃ Os. Przyjaźni 21N/144
codziennie od godz. 8:00 - indywidualne terminy wizyt
Rejestracja Poznań, tel. 061 8230-163, 0-601 819 926 lub na miejscu
LECZENIE:
- trądzika młodzieńczego i różowatego
- owrzodzeń podudzi, łuszczycy, grzybicy skóry i paznokci chorób włosów (wypadanie, rozdwajanie, przetłuszczanie, łupież, łysienie plackowate) chorób alergicznych skóry
- uczuleń na detergenty itp.
- wyprysku skóry rąk (egzemy), chorób rumieniowych, ropnych i innych

USUWANIE:
- kurzajek,
- brodawek,
- włókniaków,
- naczyniaków,
- odcisków, klykcin itp.

DOROŚLI I DZIECI | WYSTAWIAM RECEPTY ULGOWE | PRZYSTĘPNE CENY

ZAPRASZAMY
DO NOWO OTWARTEGO SKUPU
- złomu i metali kolorowych
- akumulatorów
- makulatury i butelek
znajdującego się przy ul. Młyńskiej
na terenie firmy T.M. Małeccy.
Oferujemy konkurencyjne ceny.
Płatne gotówką
Zapewniamy odbiór złomu od klienta własnym transportem.
TEL: 601 489 257, 693 562 991

CZAS PROMOCJI OGRANICZONY
BEZPŁATNE*
BADANIE WZROKU
*promocja dla osób, które zamówią okulary

GABINET PRYWATNY
każdy czwartek
wcześniejsza rejestracja

KOMPUTEROWE BADANIE WZROKU
nowoczesnym urządzeniem japońskim

OKULARY NA KAŻDĄ KIESZEŃ
OKULARY NA KASĘ CHORYCH

REALIZUJEMY WSZYSTKIE RECEPTY
OPTYK
WEJŚCIE DO „POLO MARKET"
PL. NIEPODLEGŁOŚCI 25, KÓRNIK
Tel. 0502 773 552

LIST W SPRAWIE LINII

Dwa tygodnie temu przedstawiciele samorządu Kórnika na konferencji prasowej przedstawili wspólne stanowisko włodarzy dwóch gmin – Mosina i Kórnik w sprawie spornego przebiegu linii wysokiego napięcia. W ostatnim numerze Kórniczanina zamieściliśmy treść tego stanowiska. Ponieważ konferencja odbywała się już podczas zamykania ostatniego wydania, z powodu pośpiechu błędnie podaliśmy imię pani burmistrz Mosiny Zofii Springer (Przepraszamy!).

Mimo optymizmu wynikającego z połączenia sił dwóch samorządów w dyskusji o przebiegu linii wysokich napięć, juz podczas konferencji prasowej usłyszeliśmy, że władze gminy zdają sobie sprawę z faktu, że również ten przebieg znajdzie swoich przeciwników. Uznano jednak, że wspólna propozycja minimalizuje niezadowolenie społeczne.

Do naszej Redakcji dotarł list grupy mieszkańców Borówca będący reakcją na oświadczenie z przed dwóch tygodni. Czują się oni zapomniani i osamotnieni w walce z linią. Jak podkreślają jednak „nie jesteśmy przeciwko wspólnym pracom planistycznym na granicy gmin Kórnik - Mosina i oddaleniu linii w las, jednak my także wołamy o pomoc!"

Staramy się w miarę możliwości dać szansę zabrania głosu wszystkim stronom konfliktu, dlatego zadość czynimy prośbie grupy mieszkańców i publikujemy ich list otwarty do Przewodniczącej Rady Miejskiej w Kórniku. ***ŁG***

Przewodnicząca Rady Miejskiej
Pani Irena Kaczmarek

Szanowna Pani, jesteśmy zaniepokojeni i oburzeni stanowiskiem zaprezentowanym oficjalnie w dniu 5.03.2008r. na konferencji prasowej przez Burmistrza Jerzego Lechnerowskiego i Radnego Michała Steckiego w sprawie przebiegu linii elektroenergetycznej najwyższych napięć na terenie gminy Kórnik, którzy poinformowali dziennikarzy o rzekomo uzgodnionej wersji jej przebiegu.

Relacja o tym wydarzeniu została podana między innymi w TVP Info oraz ukazała się w Kórniczaninie nr. 5 (289) z dnia 7.03.2008r.

Prezentowane na konferencji prasowej stanowisko nie uwzględnia treści Oświadczenia przyjętego przez Radę Gminy w dniu 11 lipca 2007 roku i sprawia wrażenie, że było przedmiotem uzgodnień, a także zostało zaakceptowane przez wszystkich zainteresowanych mieszkańców gminy Kórnik.

Oczekujemy wyjaśnienia, na jakiej podstawie takie stanowisko zostało zaprezentowane!

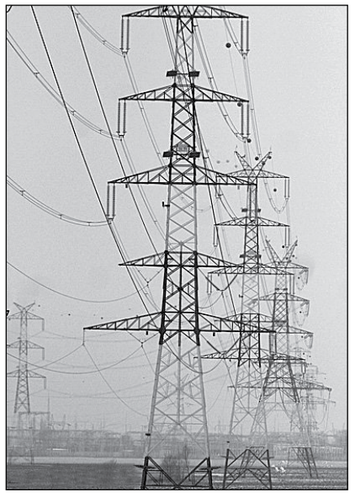

Jest ono bowiem sprzeczne z interesami ponad sześćdziesięciu rodzin, które zamieszkują teren Skrzynek i Borówca w rejonie przebiegu linii, które to osoby wniosły sprzeciw i złożyły stosowne wnioski do Urzędu Wojewódzkiego o uznanie za stronę w wyżej wymienionej sprawie.

Nie wyrażamy zgody na prezentowanie takiego stanowiska przez Radę i jej członków, gdyż nie jest ono zgodne z w.w. Oświadczeniem Rady, które zostało ustalone w konsultacjach społecznych.

Uważamy, że nasz interes jest ewidentnie pomijany zarówno przez członków Rady Miejskiej jak i Burmistrza. Czujemy się pokrzywdzeni i żądamy odpowiedzi na nasze zapytanie o wyjaśnienie prezentowanego na konferencji prasowej stanowiska.

Z poważaniem,
Barbara Surma
Anna Wawrzynowicz
Iwona Rogozinska-Depa

Osoby Reprezentujące mieszkańców Skrzynek i Borówca, którzy złożyli u Wojewody Wielkopolskiego wnioski o uznanie naszego interesu prawnego w postępowaniu administracyjnym.

APEL DO WŁODARZY MIASTA

W odpowiedzi na prośbę Burmistrza z Kórniczanina nr.4/2008 dotyczącą wiosennych porządków, wzięliśmy udział w akcji „Sprzątanie wsi Mościenica". Dnia 8 i 9 marca wyposażeni w worki, rękawiczki oraz co ważne, dobre chęci przystąpiliśmy do pracy. Porządkowaliśmy tereny wzdłuż dróg, pobliski las oraz brzeg jeziora. Zapełnialiśmy worki tym co pozostawili po sobie pseudo - turyści, niekulturalni wędkarze i po prostu bezmyślni ludzie(choć cisną się na usta inne epitety!). Sprzątaliśmy także teren wzdłuż ścieżki rowerowej. Zdziwił nas fakt, że miasto mając tak piękną, oświetloną i jedyną w gminie ścieżkę rowerową nie ustawiło na niej dostatecznej ilości koszy na śmieci. Droga ta wiedzie przecież do hotelu Daglezja, na plażę, stadion, ośrodek sportu i rekreacji, przystań Tawerna, Zwierzyniec z Azaliami i Różanecznikami oraz na ogródki działkowe w Mościenicy, co sprawia, że korzystają z niej liczni piesi i w coraz większej grupie miłośnicy dwukołowego sportu. Jest więc to dukt bardzo uczęszczany, a zapewne z nadejściem wiosny i lata będzie wręcz oblegany! Zwracamy się zatem z gorącym apelem do Włodarzy Kórnika o doposażenie ścieżki rowerowej – wizytówki miasta w kosze na śmieci i regularne ich opróżnianie. Pozwoli to nam odetchnąć z ulgą w perspektywie jesiennego sprzątania, na które się już umówiliśmy.

Młodzież z Mościenicy

Linia 503 Poznań Rataje- Poznań Os. Jagiellońskie-Poznań Świątniczki -Koninko-Szczytniki-Borówiec II-Borówiec Borówkowa-Kamionki Platanowa

km		R	R	SW	R	R	R	R	SW	R
		22,2	28	28	28	28	28	28	28	28
-	Poznań, Rataje Dworzec	06:30	07:25	09:20	09:55	11:40	13:50	14:30	15:10	16:45
0,60	Poznań, Os. Jagiellońskie	06:31	07:26	09:21	09:56	11:41	13:51	14:31	15:11	16:46
1,60	Poznań, Os. Lecha III	06:32	07:27	09:22	09:57	11:42	13:52	14:32	15:12	16:47
7,60	Poznań, Świątniczki	06:36	07:31	09:26	10:01	11:46	13:56	14:36	15:16	16:51
11,60	Koninko, węzeł						14:05			
12,20	Koninko, H&M						14:10			
13,20	Koninko	06:50	07:45	09:40	10:15	11:20	12:00	14:50	15:30	17:05
13,90	Szczytniki	06:55	07:50	09:45	10:20	11:25	12:05	14:55	15:35	17:10
17,80	Borówiec, Kręta	06:58	07:53	09:48	10:23	11:28	12:08	14:18	15:38	17:13
18,50	Borówiec, Rekreacyjna	07:00	07:55	09:50	10:25	11:30	12:10	14:20	15:40	17:15
19,80	Borówiec, Łąkowa	07:02	07:57	09:52	10:27	11:32	12:12	14:22	15:42	17:17
21,10	Borówiec, II	07:06	08:01	09:56	10:31	11:36	12:16	14:26	15:46	17:21
21,50	Borówiec, Pod Borem	07:07	08:02	09:57	10:32	11:37	12:17	14:27	15:47	17:22
21,80	Borówiec, Borówkowa	07:08	08:03	09:58	10:33	11:38	12:18	14:28	15:48	17:23
22,00	Kamionki, II	07:09	08:04	09:59	10:34	11:39	12:19	14:29	15:49	17:24
22,20	Kamionki, I	07:10	08:05	10:00	10:35	11:40	12:20	14:30	15:50	17:25
24,30	Kamionki, pętla	07:11	08:07	10:02	10:37	11:42	12:22	14:32	15:52	17:27
25,50	Kamionki, Polna		08:08	10:03	10:38	11:43	12:23	14:33	15:13	17:28
26,40	Kamionki, Łąkowa		08:09	10:04	10:39	11:44	12:24	14:34	15:14	17:29
28,00	Kamionki, Platanowa		08:10	10:05	10:40	11:45	12:25	14:35	15:15	17:30

Linia 503 Kamionki Platanowa-Borówiec Borówkowa-Borówiec II-Szczytniki-Koninko-Poznań Świątniczki-Poznań os.Lecha III-Poznań Rataje

km		R	R	R	SW	R	R	R	SW	R
		28	28	28	28	28	28	28	28	28
-	Kamionki, Platanowa	05:45	06:35	08:30	08:35	10:05	10:45	12:40	13:35	14:25
1,60	Kamionki, Łąkowa	05:46	06:36	08:31	08:36	10:06	10:46	12:41	13:36	14:26
2,50	Kamionki, Polna	05:47	06:37	08:32	08:37	10:07	10:47	12:42	13:37	14:27
3,70	Kamionki, pętla	05:50	06:40	08:35	08:40	10:10	10:50	12:45	13:40	14:30
5,50	Kamionki, I	05:51	06:41	08:36	08:41	10:11	10:51	12:46	13:41	14:31
5,70	Kamionki, II	05:52	06:42	08:37	08:42	10:12	10:52	12:47	13:42	14:32
5,90	Borówiec, Borówkowa	05:53	06:43	08:38	08:43	10:13	10:53	12:48	13:43	14:33
6,20	Borówiec, Pod Borem	05:54	06:44	08:39	08:44	10:14	10:54	12:49	13:44	14:34
6,70	Borówiec, II	05:55	06:45	08:40	08:45	10:15	10:55	12:50	13:45	14:35
7,90	Borówiec, Łąkowa	05:57	06:47	08:42	08:47	10:17	10:57	12:52	13:47	14:37
9,20	Borówiec, Rekreacyjna	05:59	06:49	08:44	08:49	10:19	10:59	12:54	13:49	14:39
10,00	Borówiec, Kręta	06:00	06:50	08:45	08:50	10:20	11:00	12:55	13:50	14:40
15,70	Szczytniki	06:03	06:53	08:48	08:53	10:23	11:03	12:58	13:53	14:43
16,40	Koninko	06:05	06:55	08:50	08:55	10:25	11:05	13:00	13:55	14:45
17,40	Koninko H&M									14:50
	Koninko, węzeł									
22,00	Poznań, Świątniczki	06:19	07:09	09:04	09:09	10:39	11:19	13:14	14:09	14:59
26,40	Poznań, Os. Lecha III	06:28	07:18	09:13	09:18	10:48	11:28	13:23	14:18	15:08
27,40	Poznań, Os. Jagiellońskie	06:29	07:19	09:14	09:19	10:49	11:29	13:24	14:19	15:09
28,00	Poznań, Rataje Dworzec	06:30	07:20	09:15	09:20	10:50	11:30	13:25	14:20	15:10

R-kursuje w dni robocze, S- kursuje w soboty, W- kursuje w niedziele i ǂ.

CENTRA KSZTAŁCENIA NA ODLEGŁOŚĆ NA WSIACH

W dniu 14 marca otwarto w Szkole Podstawowej w Szczodrzykowie Centrum Kształcenia Zawodowego. Sala komputerowa wyposażona w 9 stanowisk komputerowych z dostępem do sieci Internet i osprzętem multimedialnym służyć będzie społeczności, szczególnie obszarów wiejskich, chcących uzupełnić wykształcenie i nabyć nowych umiejętności.

- 50 bezpłatnych szkoleń e-learnin-gowych w każdym Centrum
- Wsparcie doradztwa zawodowego
- Bezpłatny dostęp do Internetu

379 CENTRÓW KSZTAŁCENIA W CAŁEJ POLSCE!

Harmonogram otwarcia

CENTRUM w Szkole Podstawowej w Szczodrzykowie

Poniedziałek	od 13.30 do 17.00
Wtorek	od 13.30 do 17.00
Środa	od 10.30 do 17.00
Piątek	od 12.30 do 17.00

Aktualna lista kursów

1. Język polski
2. Matematyka
3. Historia
4. Chemia
5. Geografia
6. Biologia
7. Fizyka
8. Zarządzanie kadrami (cykl szkoleniowy z zakresu ZZL)
9. Ocena pracowników (cykl szkoleniowy z zakresu ZZL)
10. Planowanie potrzeb (cykl szkoleniowy z zakresu ZZL)
11. System motywacyjny (cykl szkoleniowy z zakresu ZZL)
12. Rekrutacja (cykl szkoleniowy z zakresu ZZL)
13. Ścieżki kariery (cykl szkoleniowy z zakresu ZZL)
14. Język angielski
15. Podstawy technik komputerowych
16. Użytkowanie komputerów
17. Przetwarzanie tekstów
18. Arkusze kalkulacyjne
19. Bazy danych
20. Grafika menedżerska i prezentacyjna
21. Usługi w sieciach informatycznych
22. Opiekunka dziecięca domowa
23. Promocja i wsparcie edukacji osób niepełnosprawnych

Do końca czerwca zostaną uruchomione następujące kursy:

1. Język niemiecki
2. Opiekun osób starszych
3. Administracja systemami komputerowymi
4. Agent ubezpieczeniowy
5. Asystent bankowości
6. Broker ubezpieczeniowy
7. Grafik komputerowy
8. Handlowiec
9. Księgowość
10. Organizator agrobiznesu
11. Pracownik administracyjny
12. BHP
13. Bezpieczeństwo systemów informatycznych
14. Ochrona danych osobowych
15. Prawo zamówień publicznych
16. Edukacja zdalna – szkolenia tworzone w systemie e-learning, blended learning
17. Przedstawiciel handlowy
18. Sprzedawca
19. Telemarketer
20. Zarządzanie projektami
21. Zawody przyszłości – nowe formy zatrudnienia
22. Jak zdobyć i utrzymać pracę
23. Kariera – decyduję, planuję, działam
24. Zostań e-pr@cownikiem
25. Oczekiwania pracodawców – autoprezentacja
26. Poradnictwo zawodowe – wsparcie dla Twojego sukcesu
27. A może samozatrudnienie?

dodatkowe informacje dla zainteresowanych kształceniem na odległość można znaleść na stronach: www.4system.com www.edukacjaonline.pl oraz

INFOLINIA 0 800 800 005

Podczas otwarcia Centrum

KÓRNICKIE PRZEDSIĘBIORSTWO AUTOBUSOWE „KOMBUS”
poszukuje osoby, które chciałyby podpisać

umowę zlecenie do dnia 20.06.2008 roku na opiekę nad dziećmi niepełnosprawnymi i dziećmi szkół podstawowych i gimnazjum podczas ich przewozu do i ze szkół.

Mile widziani studenci zaoczni.

Kontakt pod numerem telefonu

0618980666; 0618980665; 0618980664

z Panem Jerzym Dzilińskim.

KOMISJA BEZPIECZEŃSTWA W NOWYM SKŁADZIE

Od lutego nowym organem doradczym burmistrza jest Komisja ds. Bezpieczeństwa, która dawniej funkcjonowała pod nazwą Komisja ds. Bezpieczeństwa Ruchu Drogowego. Poprzednia komisja zajmowała się wyłącznie organizacją ruchu drogowego na terenie gminy Kórnik, w zakresie dróg gminnych i powiatowych w granicach administracyjnych miasta. Ta powołana prawie dwa miesiące temu oprócz tego, że liczy więcej osób, to będzie zajmować się także porządkiem publicznym i bezpieczeństwem obywateli. Ze względu na to zadanie w skład komisji weszli także radni i przedstawiciel sołtysów. Obecna Komisja ds. Bezpieczeństwa działa w składzie: wiceburmistrz Hieronim Urbanek, Mirosław Stachowiak i Robert Latanowicz - pracownicy UM, Marek Kaczmarek - komendant Straży Miejskiej, Eugeniusz Sierański - komendant Komisariatu Policji, Leszek Orlewicz - komendant Ochotniczej Straży Pożarnej, Andrzej Regulski i Janusz Wojtuś - radni, Zbigniew Tomaszewski - przedstawiciel sołtysów. Członkowie tego organu opiniodawczo-doradczego ustalili, że będą się spotykać raz w miesiącu, a w sytuacjach nadzwyczajnych częściej. W lutym zajęli się m.in. problemem przydrożnej prostytucji, a na spotkaniu pod koniec marca poruszą temat dojazdu do marketu, który miałby powstać przy ulicy Krasickiego. ***BM***

NAPRAWA PRALEK

WSZYSTKIE TYPY · LODÓWEK · SPRZĘTU AGD

tel./61/ 897-11-74

/61/ 830-03-59, 601-75-91-75

Miejsce na Twoją reklamę

MEGALUX

PROFESJONALNE SPRZĄTANIE OBIEKTÓW

ZATRUDNIĘ

chętnych na stanowisko pracownika porządkowego na terenie Kórnika i Gądek.

Atrakcyjne wynagrodzenie na umowę o pracę.

TEL. 061 876 83 38 lub 516 325 888

ZESPÓŁ MUZYCZNY 2-OSOBOWY NA KAŻDĄ OKAZJĘ

Tel. 601 242 112

UBEZPIECZENIA

HDI ASEKURACJA — Komunikacyjne pojazdów OC, AC

COMPENSA — Majątkowe

Rolnicze - do 20% taniej OC

ERGO HESTIA — Życiowe

Emerytalne

Grupowe

Allianz — Indywidualne

Biznesowe

Nordea — Dla małych i dużych przedsiębiorstw

Zadzwoń i porównaj nasze stawki, taryfy OC i AC
Dojazd do klienta bezpłatny!

Koszuty 61
Tel. 061 28 77 120, tel. Kom. 069 126 77 27

Tapicerstwo

Robert Wawrzyniak
ul. Główna 7, Biernatki

✦ meblowe
✦ samochodowe

tel. /61/ 8171–653, 0603 504 168

Kostrzyn, ul. Kórnicka 33

BUDREN

tel./fax (61) 817-89-20, tel. (61) 818-99-02

BUDREN OKNA DRZWI BUDREN

Raty LUKAS Bank

Odsetki gratis !!!

Okna PCV
okna drewniane
drzwi
bramy garażowe
rolety, roletki, verticale
parapety
pokrycia dachowe

NAJLEPIEJ * NAJSZYBCIEJ * NAJTANIEJ

INSTALATORSTWO

RAFAŁ NIEMIR

wykonuje:
instalacje wod. – kan. – c.o – gaz
montaż i naprawa wszelkich urządzeń sanitarnych

Rafał Niemir
Mościenica
Osiedle Pod Dębem 7

tel. (61) 817 07 50
kom. 0601 586 966

SINTEX

PRZEMYSŁOWE I DOMOWE MASZYNY DO SZYCIA

urządzenia prasowalnicze i krojcze
sprzedaż maszyn nowych i używanych
serwis, naprawa, sprzedaż części
raty – leasing

60-123 Poznań, ul. Albańska 10
tel./fax (061) 865 11 27, (061) 661 57 36
kom. 0602 806 693
www.sintex.pl sintex@sintex.pl
godz. otwarcia: 9.00–17.00
Adres domowy: Koninko, ul. Granatowa12
tel. (061) 898 05 72 (wieczorem)

Biuro Rachunkowe

- usługi księgowe
- wyprowadzanie zaległości
- elektroniczny przekaz dokumentów
- sprawy pracownicze
- ZUS

Borówiec, ul. Poznańska 83
Tel./fax (61) 87 88 513, (61) 663-90-81, 0508 136 344

TESCO WYKUPI BLASZAK?

Od prawie pół roku sieć supermarketów TESCO interesuje się halą położoną przy ulicy Krasickiego w Kórniku. Jednak to czy market zostanie uruchomiony w tym miejscu zależy od znalezienia możliwości dojazdu do obiektu.

Blaszana hala powstała przy ulicy Krasickiego kilka lat temu. Wówczas miała tam również rozpocząć swoją działalność handlową jedna ze znanych sieci supermarketów. Ostatecznie wycofała się z tej inwestycji. Nieoficjalnie mówiono, że przyczyną rezygnacji były problemy z dojazdem do blaszaka i brak zgody mieszkańców osiedli sąsiadujących z obiektem na hałas, jaki spowodowałyby przejeżdżające kilka razy dziennie po osiedlowych drogach pojazdy z dostawami.

Pod koniec ubiegłego roku halą zainteresowała się spółka TESCO, która od kilku miesięcy prowadzi rozmowy dotyczące wykupu blaszaka i terenu do niego przyległego od prywatnego właściciela. Nieoficjalnie dowiedzieliśmy się, że TESCO miałoby zapłacić kilka milionów złotych za halę i obszar wokół niej wraz z parkingami. To czy jednak ostatecznie inwestycja ta zostanie sfinalizowana zależy od znalezienia drogi dojazdowej.

Podczas spotkania, które odbyło się pod koniec lutego, wiceburmistrz Hieronim Urbanek i radni Adam Lewandowski i Andrzej Regulski rozmawiali z przedstawicielami TESCO Polska: Rafałem Gałęskim, dyrektorem regionalnym i Markiem Kotem, kierownikiem ds. eksploatacji o możliwościach technicznych uruchomienia obiektu oraz rozwiązaniu kwestii drogi. Inwestora poproszono wówczas o rozważenie możliwości współfinansowania budowy ulicy Krasickiego. Obecnie wiadomo już, że TESCO odrzuciło propozycję gminy.

Spółka upiera się, aby kórnicki Urząd Miejski zezwolił na dojazd do obiektu albo ulicą Hugo Kołątaja albo Staszica i Wyspiańskiego. Okazuje się, że pierwszy wariant nie wchodzi w grę, bo gdy rozpocznie się budowa tunelu na krańcu ulicy Dworcowej w stronę Dziećmierowa w ramach modernizacji trasy katowickiej to wjazd na tą ulicę będzie zamknięty. W drugim przypadku samochody dostawcze musiałby poruszać się po drogach osiedlowych. Są to drogi o małej nośności, nie przystosowane do tego typu pojazdów, na których obowiązuje ograniczenie prędkości i znajdują się progi zwalniające. Skierowanie ruchu pojazdów ciężarowych tą drogą mogłoby spowodować zniszczenie instalacji kanalizacyjnej, biegnącej tuż pod nią. Wiceburmistrz Urbanek nie ukrywa, że wybór tej trasy nie jest odpowiednim rozwiązaniem.

Firma TESCO Polska złoży wniosek do Urzędu Miejskiego o umożliwienie dojazdu do hali przy ulicy Krasickiego właśnie ulicą Staszica i Wyspiańskiego. Wiceburmistrz Hieronim Urbanek poinformował nas, że wniosek ten rozpatrzy Komisja Bezpieczeństwa na nadzwyczajnym posiedzeniu, które odbędzie się 25 marca.

Pod marką TESCO działa obecnie w Polsce 257 sklepów, 21 stacji benzynowych, 3 centra dystrybucyjne, ponadto do sieci należy 31 supermarketów Savia. Łączna powierzchnia sprzedaży wynosi ponad 535 000 m². Grupa TESCO zatrudnia ponad 25 000 pracowników.

Barbara Morasz

PODATKI 2008

Informuję, że w poniedziałek 7 kwietnia 2008 roku w godzinach od 9.00 do 14.00 w patio (przy Biurze Obsługi Mieszkańca) w Urzędzie Miejskim w Kórniku będą pełnić dyżur dwaj pracownicy Pierwszego Urzędu Skarbowego w Poznaniu. Podczas dyżuru będą udzielane informacje i wskazówki – jak prawidłowo wypełnić zeznanie podatkowe za 2007 rok. W tym dniu istnieje możliwość złożenia wypełnionych zeznań podatkowych u dyżurujących pracowników Urzędu Skarbowego, za potwierdzeniem odbioru.

Przypominam także, że w Biurze Obsługi Mieszkańca w Urzędzie Miejskim w Kórniku można pobierać druki zeznań podatkowych za rok 2007 (PIT–36, PIT–37, PIT-36 L oraz PIT-38).

Burmistrz Kórnika
Jerzy Lechnerowski

Księdzu
Eugeniuszowi Leoszowi
Proboszczowi Parafii
p.w. Św. Józefa Rzemieślnika
w Robakowie, przyjaciołom
i znajomym,
Panu Burmistrzowi
oraz koleżankom i kolegom
z Urzędu Miejskiego
w Kórniku
za wyrazy współczucia
i uczestnictwo w ostatniej drodze
mojej Matki
ś.p.
Marianny Dota
w imieniu rodziny
składa serdeczne
podziękowania
córka

NABÓR NA STANOWISKO STRAŻNIKA MIEJSKIEGO

Burmistrz Gminy Kórnik na podstawie art.3a ust.2 ustawy z dnia 22 marca 1990 roku, o pracownikach samorządowych (Dz. U. nr 142 poz.1593 ze zm.) oraz ustawy z dnia

29 sierpnia 1997 roku o strażach gminnych (miejskich) (Dz. U. 123 poz. 779 ze zm.), ogłasza nabór na stanowisko strażnika miejskiego.

Wymagania stawiane kandydatowi na strażnika:

1. Posiada obywatelstwo polskie.
2. Korzysta w pełni z praw publicznych.
3. Wykształcenie co najmniej średnie.
4. Wiek 21-30 lat.
5. Cieszy się nienaganną opinią.
6. Jest sprawny pod względem fizycznym i psychicznym.
7. Posiada aktualne badania lekarskie i psychologiczne.
8. Nie był karany sądownie.
9. Ma uregulowany stosunek do służby wojskowej (najchętniej po odbyciu służby wojskowej).
10. Posiada prawo jazdy min. kat. B.
11. Znajomość języka obcego (min. stopień podstawowy).

Wymagane dokumenty:

1. Życiorys (CV) z przebiegiem nauki i pracy zawodowej.
2. List motywacyjny.
3. Kserokopia dokumentu potwierdzającego wykształcenie.
4. Wypełniony kwestionariusz (druk można pobrać w siedzibie Straży Miejskiej).
5. Zaświadczenie przeprowadzonych badań lekarskich i psychologicznych.
6. Referencje uzyskane od poprzedniego i obecnego pracodawcy.
7. Potwierdzenie o niekaralności.
8. Klauzula o treści: „Wyrażam zgodę na przetwarzanie moich danych osobowych zawartych w zgłoszeniu dla potrzeb rekrutacji, zgodnie z ustawą o ochronie danych osobowych (Dz. U. z dnia 29 sierpnia 1997 roku nr 133 poz. 883 ze zm.)".

Zgłoszenia wraz z dokumentami można składać w jednostce Straży Miejskiej w Kórniku

ul. Poznańska 83, do 30 kwietnia 2008 roku.

INFORMATOR DLA OSOBY NIEPEŁNOSPRAWNEJ

Na jakie udogodnienia może liczyć uczeń ze specjalnymi potrzebami edukacyjnymi podczas egzaminu maturalnego?

Absolwenci ze specjalnymi trudnościami w uczeniu się, chorzy lub niesprawni czasowo oraz niepełnosprawni lub niedostosowani społecznie mają prawo przystąpić do egzaminu maturalnego w warunkach i formie dostosowanych do indywidualnych potrzeb psychofizycznych. Możliwe to jest na podstawie opinii zamieszczonej w orzeczeniu o potrzebie kształcenia specjalnego, w którym określony zostaje rodzaj i forma niezbędnych udogodnień.

Uczeń, który zamierza skorzystać z prawa zdawania egzaminu maturalnego w warunkach i formie dostosowanej, składa wniosek przewodniczącemu szkolnego zespołu egzaminacyjnego lub jeśli nie przystępuje do egzaminu maturalnego bezpośrednio po ukończeniu szkoły, dyrektorowi komisji okręgowej. Do wniosku należy dołączyć dokumenty potwierdzające dysfunkcje zdającego.

Wniosek należy złożyć dyrektorowi szkoły do 15 października roku szkolnego, w którym odbywa się egzamin maturalny, z wyjątkiem wypadków losowych.

RODZAJ DYSFUNKCJI	UDOGODNIENIA
uczniowie niewidomi i słabo widzący	❖ wydłużenie czasu trwania części pisemnej egzaminu w przypadku każdego arkusza o 30 minut; ❖ obecność w zespole egzaminacyjnym tyflopedagoga; ❖ odczytanie poleceń i tekstów, w razie konieczności, przez członka zespołu egzaminacyjnego w trakcie części ustnej egzaminu z języków; ❖ odpowiedni sprzęt (w zależności od rodzaju wady wzroku): maszyny do pisania alfabetem Braille'a, komputer wyposażony w urządzenia z nim współpracujące, tj. linijkę brajlowską, syntezator mowy, jak również pomoce optyczne; ❖ pomoc w czytaniu i pisaniu w sytuacji, gdy zdający nagle stracił wzrok wskutek wypadku lub choroby i nie opanował alfabetu Braille'a; ❖ arkusze egzaminacyjne drukowane alfabetem Braille'a z dostosowanymi elementami graficznymi w przypadku osób niewidomych; ❖ arkusze egzaminacyjne drukowane powiększoną czcionką 16 pkt z dostosowanymi elementami graficznymi w przypadku osób słabo widzących; ❖ właściwe oświetlenie;
uczniowie niesłyszący	❖ arkusze egzaminacyjne dla poziomu podstawowego z języka polskiego, języka obcego nowożytnego, historii i wiedzy o społeczeństwie, dostosowanych do osób niesłyszących; ❖ zwolnienie z części ustnej oraz w części pisemnej ze sprawdzania umiejętności rozumienia ze słuchu egzaminu maturalnego z języka obcego nowożytnego; ❖ wydłużenie czasu trwania części pisemnej w przypadku arkuszy standardowych do 30 minut, z wyjątkiem arkusza egzaminacyjnego II z języka obcego nowożytnego; ❖ obecność w zespole egzaminacyjnym surdopedagoga lub tłumacza języka migowego; ❖ zdawanie części ustnej z języka polskiego w języku migowym lub przygotowanie prezentacji na piśmie.
uczniowie słabo słyszący	❖ korzystanie z urządzeń technicznych odpowiednich do wady słuchu.
uczniowie ze specyficznymi trudnościami w uczeniu się	❖ pisanie pracy na komputerze lub maszynie do pisania, zgodnie ze szczegółową instrukcją dyrektora komisji okręgowej, gdy głębokość zaburzenia grafii uniemożliwia odczytanie i prawidłowe ocenienie pracy; ❖ odpowiednie dostosowanych kryteriów oceniania pracy.
uczniowie niepełnosprawni ruchowo (w zakresie kończyn górnych)	❖ zdawanie egzaminu w domu lub szpitalu, jeśli wymaga tego stan zdrowia zdającego; ❖ wydłużenie czasu trwania części pisemnej w przypadku każdego arkusza o 30 minut; ❖ pisanie pracy na komputerze lub maszynie do pisania, zgodnie ze szczegółową instrukcją dyrektora komisji okręgowej; ❖ dyktowanie pracy członkowi zespołu egzaminacyjnego, przy jednoczesnym zapisie wypowiedzi zdającego na kasecie audio, w przypadku gdy zdający nie potrafi lub też nie może pisać na komputerze lub maszynie do pisania.
uczniowie niepełnosprawni ruchowo (w zakresie kończyn dolnych)	❖ zdawanie egzaminu w domu lub szpitalu, jeśli wymaga tego stan zdrowia zdającego; ❖ organizacja transportu, jeśli istnieje taka konieczność; ❖ miejsce pracy dostosowane do jego potrzeb, w przypadku gdy porusza się na wózku inwalidzkim; ❖ dostęp do przystosowanych urządzeń sanitarnych.
uczniowie z przewlekłymi chorobami somatycznymi	❖ wydłużenie czasu egzaminu o dodatkowe przerwy, o łącznym czasie do 30 minut, w przypadku zdawania w szkole; ❖ dostosowanie warunków odpowiednio do specyfiki jego choroby w przypadku zdawania egzaminu w domu lub placówce, w której jest leczony.
uczniowie z zaburzeniami psychicznymi i nerwicowymi	❖ dostosowanie warunków odpowiednio do specyfiki choroby
uczniowie z zaburzeniami płynności mowy	❖ wydłużenie czasu trwania części ustnej o 15 minut; ❖ uzupełnienie wypowiedzi, w części ustnej egzaminu, zapisem sporządzonym przez zdającego, w przypadku niemożności udzielenia płynnej odpowiedzi, ze względów emocjonalnych lub logopedycznych.

W następnym numerze opublikujemy informacje o możliwościach odliczeń podatkowych, z których mogą skorzystać osoby niepełnosprawne.

Opr. Anita Wachowiak
Gminny Rzecznik Osób Niepełnosprawnych
(Tel. 61 8 190 219, 515 229 671,
rzecznik.on@kornik.pl)

KM PARTNER BIUROSERWIS
SKLEP PAPIERNICZY

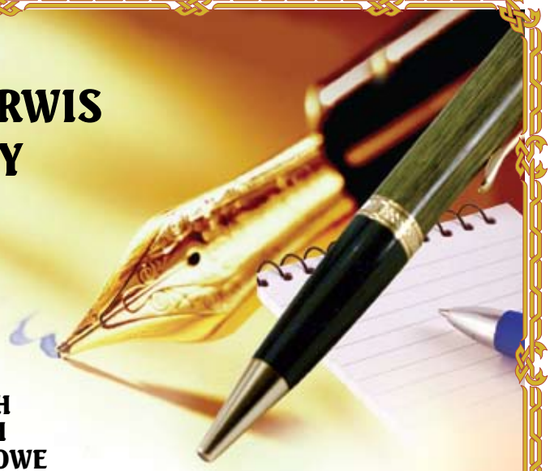

OFERUJE :

- PAPIER KSERO
- PAPIER KOMPUTEROWY
- TUSZE DO DRUKAREK
- TONERY DO DRUKAREK I KSERO
- DRUKI AKCYDENSOWE
- SZEROKI WYBÓR ART.BIUROWYCH
- SZEROKI WYBÓR ART.SZKOLNYCH
- TOREBKI, KARTY OKOLICZNOŚCIOWE
- ART.KOMPUTEROWE
- ROLKI DO KAS I TERMINALI
- ETYKIETY, TAŚMY DO METKOWNIC

USŁUGI :

- KSERO
- LAMINOWANIE
- BINDOWANIE
- OPRAWA PRAC, DOKUMENTÓW

REALIZUJEMY ZAMÓWIENIA TELEFONICZNE
DOWÓZ DO KLIENTA GRATIS
TEL.0-61 898 01 41
UL. KUŚNIERSKA 2
62-035 KÓRNIK

KORZYSTNE RABATY DLA FIRM

ZAPRASZAMY

Przedsiębiorstwo Usługowo-Handlowe
STALMET NEKLA

Oferujemy wykonawstwo wyrobów z zakresu kowalstwa artystycznego:

- Ogrodzenia kute
- Bramy kute
- Balustrady schodowe i balkonowe
- Lampy
- Lekkie konstrukcje stalowe
- Ponadto oferujemy elementy skręcane oraz tralki gięte

62-330 Nekla, ul. Dworcowa 24
tel. (061) 438-63-10, (061) 437-20-71, kom. 0605-337-088
www.kowalstwo-nekla.pl, e-mail: stalmet@kowalstwo-nekla.pl

LUKAS RATY

- Gotówka do 50 tyś. bez poręczycieli
- Wypłata „od ręki”
- Super niskie oprocentowanie od **8,5%**

KÓRNIK ul. Staszica 15 tel. 061 8 980 184 pn-pt 10^{00}-17^{00} sob 9^{00}-12^{00}

SKLEP
PARYS
BIELIZNA

Oferuje bogaty asortyment:

- biustonoszy (wszystkie rozmiary),
- bielizny damskiej i męskiej,
- artykułów pończoszniczych,
- kostiumów kąpielowych,
- piżam i koszul nocnych,
- podomek

oraz:

- bieliznę pościelową,
- ręczniki (eleganckie komplety ręczników)

Pl. Niepodległości 13, 62-035 Kórnik

KÓRNICZANIN

Rolletic®

Przyjdź do nas!
Pokażemy Tobie jak schudnąć 10 kg w miesiąc!

PROMOCJA – 10 zł

Rolletic pomaga:

- uzyskać szczupłą i kształtną sylwetkę
- zredukować tkankę tłuszczową
- zlikwidować cellulit
- wzmocnić mięśnie
- uelastycznić skórę
- poprawić krążenie krwi
- poprawić przemianę materii
- pobudzić pozytywną energię Twojego ciała

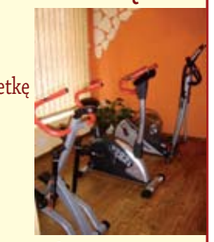

Zapraszamy też na fitness!

Studio Zdrowia Rolletic
ul. Szkolna 8, Kórnik. Tel. **698 40 99 86**

Przyjęcia Weselne w Błażejewku
w Restauracji „Pod Muszelką”

malowniczo położoną nad brzegiem Jeziora Bnińskiego w przepięknym otoczeniu parkowo – leśnym zapewniają

niepowtarzalne wrażenia.

Przyjęcia Weselne w Naszej Restauracji to:

- sala dla 150 gości,
- niepowtarzalna dekoracja sali i stołu weselnego,
- miła i fachowa obsługa,
- atrakcyjne i bogate menu,
- idealna sceneria do zdjęć ślubnych (na miejscu!)
- pokoje gościnne w hotelu „Merkury”,
- apartament dla Młodej Pary (gratis)

Na Państwa życzenie zajmujemy się również przygotowaniem

- oprawy muzycznej,
- kompozycji kwiatowych i innych dekoracji,
- specjalnych atrakcji np. pokazu sztucznych ognii.

„Ośrodek Szkoleniowo – Wypoczynkowy Błażejewko” Sp. z o.o.
w Błażejewku, 62-035 Kórnik
tel/fax. (061) 8170-161, 8170-177, 0603 051 776
www.blazejewko.com.pl,
e-mail: blazejewko@poznan.home.pl

Miejsce na Twoją reklamę

MMG S.C.
www.ubraniarobocze.com.pl
SKLEP FIRMOWY
ŚRODA Wlkp, ul. Zamojskich 1

ODZIEŻ ROBOCZA

ARTYKUŁY BHP P-POŻ

ZAPRASZAMY 8.00 - 16.00
W SOBOTY 8.00 - 13.00

KAMIENIARSTWO

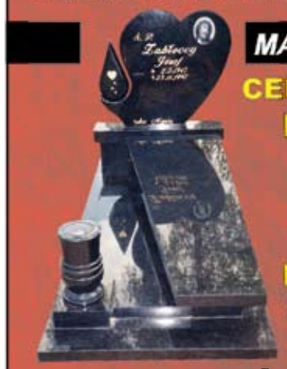

MAREK BARTOCHA

CENY PRODUCENTA

WYKONUJEMY:
NAGROBKI GRANITOWE W 30 KOLORACH (STAŁA WYSTAWA)

W MARMURZE:
SCHODY
BLATY
PARAPETY

Wystawa nagrobków w Środzie Wlkp., ul. Daszyńskiego (przy cmentarzu)

SIEKIERKI www.bartocha-kamieniarstwo.pl
ul. Poznańska 45
tel. (061) 897 83 28 kom. 0601 87 32 52

PACZKOWO
POZNAŃ, SWARZĘDZ
WARSZAWA
SIEKIERKI
DO KÓRNIKA

Zatrudnimy ekipę budowlaną do prac remontowych
Kontakt:
063/244-48-50
0601 55 39 72

CIESIELSTWO
Pokrycia dachowe
montaż płyt gipsowych
tel. 669 846 043

REKLAMY

OŚRODEK SZKOLENIA ZAWODOWEGO A.KACZMAREK

Kursy prawa jazdy: kat A, B, B+E, C, C+E,.

Przewóz towarów niebezpiecznych - ADR - wózki widłowe • spawanie • i inne w/g potrzeb
Rozpoczyna się nabór na kurs podstawowy i dodatkowy dokształcający kierowców wykonujących transport drogowy - przewóz osób i rzeczy (dawne świadectwo kwalifikacji).

Trwa nabór na kurs prawa jazdy w Kórniku

Zapisy i informacje w biurze Ośrodka w Kórniku, ul. Średzka 20, Instytut Dendrologii

Tel. 0602 631 288
lub 061 28 28 760

Biuro czynne we wtorki i czwartki w godz. od 12⁰⁰ do 17⁰⁰

Ośrodek prowadzi badania psychologiczne kierowców
Nabór na kurs instruktorów nauki jazdy

e-mail: biuro@osz-kaczmarek.com.pl
www.osz-kaczmarek.com.pl

STALMET NEKLA
serwis usług stalowych
TRAPEZOWANIE BLACHY OCYNKOWANEJ
T-12 i T-18 NA DOWOLNĄ DŁUGOŚĆ
szerokość 88 cm
grubość 0,50 mm
długość arkusza na życzenie klienta
WPROST OD PRODUCENTA!
SPRZEDAŻ MATERIAŁÓW HUTNICZYCH
istnieje możliwość transportu oraz cięcia: czarnych blach (gilotyna), kształtowników i innych wyrobów hutniczych
Nowa oferta!
prasa krawędziowa - gięcie blach
wypalanie blach (plazma, acetylen)
gwintowanie rur
prostowanie walcówki
gięcie elementów zbrojeniowych
gięcie blach
drobne prace ślusarskie
ul. Dworcowa 24
tel. 061 438 63 10
438 65 44 (po 16.00)
TYLKO Z NAMI STALOWE INTERESY
www.stalmet-nekla.pl

KOMPLEKSOWE USŁUGI DEKARSKIE
Szczodrzykowo
ul. Dworcowa 13, 62-035 Kórnik
Tel. kom. 501 388 292, 660 065 231

AUTO-MERC
WYPOŻYCZALNIA SAMOCHODÓW OSOBOWYCH I DOSTAWCZYCH
tel./fax (061) 898 03 50
kom. 660-762-870
Kórnik
ul. Średzka 17

TROPICAL SUN
Pl. Niepodległości 25, Kórnik
(piętro Polo Marketu)
tel. 061 8171 607
NOWOŚĆ - tipsy szklane
SOLARIUM - Nowe lampy! Super moc!
KOSMETYKA
• Tipsy - brokaty, cyrkonie, hologramy - gratis
• zabiegi pielęgnacyjne na twarz, profesjonalny makijaż
• manicure, pedicure
Nowe godziny otwarcia
Poniedziałek-Piątek 10.00-20.00, Sobota 10.00-16.00

MYJNIA SAMOCHODOWA
Zaprasza i oferuje!
• Fachowa obsługa • Najlepsza jakość • Najlepsze środki myjące i piorące • Sprzęt firmy KARCHER • Pranie tapicerki welurowej i skórzanej • Poczekalnia - kawa gratis dla każdego Klienta
CZYNNE:
pon.-sobota 8.00-20.00
niedz. 9.00-15.00 (na telefon)
Konkurencyjne ceny!
NASZĄ WIZYTÓWKĄ JEST DOKŁADNOŚĆ I SZYBKOŚĆ!
Kórnik, ul. Stodolna 1,
tel. 601-402-641,
889-303-193

WIEŚCI SOŁECKIE

RUNOWO

Iwona Cupryjak, sołtys Runowa poinformowała, że w tym roku zaplanowano remont świetlicy. Na razie wykonywany jest projekt, który uwzględni instalacje prądu, gazu itd.

Pani sołtys jest bardzo zadowolona z przebiegu akcji „Sprzątanie świata", która odbyła się w sobotę 8 marca. W sumie 22 osoby, głównie dzieci i młodzież przystąpiły do porządkowania wsi. Akcja odbywała się w godzinach 9-12. Po jej zakończeniu wszyscy zostali poczęstowani grochówką ufundowaną przez prezesa „Jagrolu" – Stefana Jankowiaka, natomiast słodycze i napoje zakupiono z funduszy sołeckich. Iwona Cupryjak podkreśla, że warto robić takie akcje. Wskazuje, iż było to trzecie takie sprzątanie, które jest bardzo potrzebne dla zaśmieconych miejscowości. Panią sołtys cieszy fakt, że z roku na rok przybywa osób chcących włączać się do tej akcji. – Mieszkańcy Runowa są świadomi, że należy dbać o czystość swojej miejscowości – stwierdziła Iwona Cupryjak. – Nawet znaleźli się tacy, którzy wiedząc, że nie będą mogli uczestniczyć w sprzątaniu w sobotę, zgłosili się i wykonali prace poprzedniego dnia – dodaje.

Akcja sprzątania Runowa odbędzie się także w dwóch poświątecznych tygodniach.

BŁAŻEJEWKO

W Błażejewku podzielono już środki sołeckie na 2008 rok. Część z nich przeznaczona będzie na organizację imprez, takich jak: Dzień Kobiet, Dzień Dziecka, spotkanie dla dzieci ze Św. Mikołajem. Z okazji Dnia Kobiet 32 panie pojechały do „Kinepolis" na film „Mała – Wielka Miłość". Pozostałe pieniądze z budżetu sołeckiego zostaną wydane na dokończenie budowy placu zabaw dla dzieci.

Mieszkańcy Błażejewka przystąpili do porządków wiosennych na posesjach oraz sprzątania lasu i brzegu jeziora. Opracowano już plan zadrzewień, szczególnie dla placu zabaw. Nasadzenia będą wykonywane wczesną wiosną.

Andrzej Duda, sołtys Błażejewka wskazuje, że największym problemem wsi jest brak kanalizacji sanitarnej. Inny problem to własność dróg. Błażejewko nie posiada dróg gminnych. Istniejące drogi są w zasobach Agencji Nieruchomości Rolnych w Poznaniu, a ich dzierżawcą jest spółka „Ośrodek Szkoleniowo – Wypoczynkowy Błażejewko". Sprawa ta wymaga pilnego załatwienia.

Niezbędne jest też oświetlenie drogi do przystanku autobusowego (przedłużenie istniejącej linii oświetleniowej o jeden słup z lampą) oraz założenie dwóch lamp na osiedlu przy blokach. Oświetlenia wymaga też osiedle Rekreacyjne. Koniecznie powinna zostać naprawiona nieprzejezdna droga na tym osiedlu, czyli ulica Kasztanowa, od strony drogi powiatowej.

Sołtys Duda wskazuje, że we wsi brakuje świetlicy, co powoduje, że nie można zamontować sieci internetowej dostępnej dla mieszkańców pozostałych miejscowości.

CZMONIEC

Zbigniew Tomaszewski, sołtys Czmońca powiedział nam, że zostanie opracowywany plan wodociągowania tej części wsi, która jeszcze nie posiada podłączenia do sieci. Chciałby również, aby w tym roku stanęła platforma widokowa.

Sołtys Czmońca poinformował nas, że 3 maja w ich wsi odbędzie się niecodzienny mecz piłkarski, radnych i urzędników z sołtysami i członkami rad sołeckich kórnickiej gminy.

BIERNATKI

W Biernatkach odbyło się wielkie sprzątanie. Dzieci uczęszczające na zajęcia do świetlicy prowadzonej przez Iwonę Jankowiak, w piątek 7 marca posprzątały część wsi.

W miłej atmosferze, w sobotę 8 marca odbyło się spotkanie z okazji Dnia Kobiet. Dla pań były torty oraz kwiaty.

Na terenie boiska, znajdującego się we wsi na wiosnę posadzona zostanie zieleń.

Sołtys Anna Plucińska poinformowała, że nadal dzieci dojeżdżające do szkoły muszą jeździć wydłużoną trasą, wzdłuż jeziora. Pojawiło się jednak jedno udogodnienie. KOMBUS na wysokości ulicy Dębieckiej postawił przystanek autobusowy. Korzystają z niego uczniowie mieszkający na początku ulicy Głównej i alei Flensa. Do tej pory musieli oni przechodzić przez jezdnię trzy razy, by dojść do przystanku, a teraz mają bliżej i tylko raz przechodzą przez ruchliwą drogę. Okazuje się, że Zarząd Dróg Powiatowych nie wykona przejścia dla pieszych w tym miejscu, bo nie ma chodnika z obu stron drogi. Należałoby położyć 300 metrów tego chodnika na odcinku od ulicy Dębieckiej do posesji pani sołtys. Anna Plucińska stwierdza, że kórnickie władze wskazują Zarządowi Dróg Powiatowych, które odcinki chodnika powinny być wykonane. Uważa ona, że zamiast wcześniej dokończyć ten 300-metrowy odcinek, przystąpiono do realizacji budowy chodnika w Prusinowie.

Kolejny problem Biernatek to brak zgody mieszkańców ulicy Głównej, aby przy ich posesjach była wykonana ścieżka wiodąca do ulicy Jarzębinowej. Pani sołtys wskazuje, że to przedsięwzięcie na pewno nie byłoby drogie. Komisja Ochrony Środowiska Rady Miejskiej zatwierdziła nawet tę propozycję, ale nie akceptują jej mieszkańcy. Na skutek braku chodnika, zimą dzieci z ulicy Jarzębinowej nie uczęszczają na zajęcia w świetlicy, bo poruszanie się wieczorem po nieoświetlonym poboczu szosy jest niebezpieczne.

Anna Plucińska narzeka na brak reakcji firmy Enea na jej zgłoszenie o popsutych lampach. Cztery lampy na ulicy Głównej aż do lasku od pewnego czasu w ogóle nie palą się. Naprawiono tylko dwie na ulicy Głównej w kierunku Dębieckiej. Brakuje oświetlenia na ulicy Jarzębinowej, na której znajduje się tylko lampa, którą do tej pory trzeba było włączać i wyłączać ręcznie. W lipcu ubiegłego roku popsuł się wyłącznik. - Miało zostać zainstalowane urządzenie automatycznie zapalające i gaszące tę lampę, ale nie zrobiono tego do dzisiaj - stwierdziła pani sołtys.

Anna Plucińska poinformowała, że w świetlicy jest już drugi komputer z dostępem do Internetu. Niestety pojawił się kłopot z przeciekającym dachem w tym budynku.- Kiedy solidnie popada, woda cieknie przez strych na salę - powiedziała Plucińska. - Gdy już wcześniej były problemy z dachem, wykonawca remontu, pan Szczęsny nie chciał go naprawić w ramach gwarancji - dodaje.

SZCZODRZYKOWO

Około 70 pań wzięło udział w tradycyjnym spotkaniu z okazji Dnia Kobiet, zorganizowanym w piątek 7 marca przez Radę Sołecką w Szczodrzykowie.

W imieniu Rady Sołeckiej wszystkie kobiety powitał sołtys Ireneusz Majchrzak. Panie obejrzały półtoragodzinny program artystyczno-muzyczny w wykonaniu 13 uczestników zajęć w świetlicy środowiskowej. Złożyły się na niego wiersze i piosenki o paniach.

Kobiety zostały poczęstowane pieczywem upieczonym przez część mam młodych wykonawców występu. Nie zabrakło kawy, słodyczy oraz upominków – kwiatów ufundowanych przez Radę Sołecką. W sumie impreza trwała ponad dwie godziny, a uczestniczące w niej kobiety były bardzo zadowolone.

Robert Wrzesiński

PRUSINOWO

Po raz pierwszy Rada Sołecka wsi Prusinowo zorganizowała spotkanie z okazji Dnia Kobiet. Z zaproszenia sołtysa Łukasza Duszczaka skorzystało 20 pań, które w sobotę 8 marca spotkały się przy lampce wina i ciastku w wiejskiej świetlicy. Nie co dzień panie mają okazję spotykać się w tak szerokim gronie dlatego korzystając ze sposobności w miłej i rodzinnej atmosferze biesiadowały do późnych godzin wieczornych. Przy tej okazji panie powitały również w swoim gronie nową mieszkankę p. Joannę Ignasiak, która wraz z mężem i dziećmi zamieszkała na nowo powstającym osiedlu „Nad Jeziorem" Wszystkim osobom, które wzięły udział w imprezie Rada Sołecka bardzo dziękuje i ma nadzieję na kontynuowanie miłej tradycji w latach następnych. ***ŁD***

MATERIAŁY BUDOWLANE
"KURAŚ"
RYNNY
SYSTEMY DOCIEPLEŃ
PŁYTY GIPSOWE
PAPY
CEMENT
WAPNO
WEŁNA MINERALNA
STYROPIAN
KLEJE
FARBY
SIPOREX
BLOCZKI M6
TRANSPORT
62 - 036 Kórnik - Bnin, ul. Armii Krajowej 40a
tel./fax /61/ 8171 766

KÄRCHER
Czyszczenie dywanów i wykładzin oraz tapicerki meblowej i samochodowej
tel.505-993-046
www.karcher.republika.pl

IDEAL
U NAS CZYSTO, SOLIDNIE I TANIO
OKNA PCV
PARAPETY
DRZWI WEW. I ZEW.
PANELE ŚCIENNE I PODŁOGOWE
ROLETY – WERTICALE-ŻALUZJE
MOSKITIERY
SZEROKA OFERTA
RATY LUKAS
PROMOCJA
KÓRNIK
ul. Dworcowa 2
ul. Poznańska 57
tel. (61) 8190-683 / 606-354-098

Miejsce na Twoją reklamę

PŁYTKI CERAMICZNE
MARIOLA SŁOMA
Mościenica, ul. Mościenicka 8
CZYNNE:
W PONIEDZIAŁEK - PIĄTEK 14.00-20.00
SOBOTA 9.00-16.00
tel. 061 8171 388, 605 548 427

USŁUGI KRAWIECKIE
Szycie odzieży damskiej
naprawa odzieży
Elżbieta Bladocha
tel. (61) 8171 127
Dziećmierowo, ul. Dworcowa 42a

TYNKI MASZYNOWE
Tel.
603 613 479

KOPLEKSOWE USŁUGI POGRZEBOWE
M. PRZYBYŁ
PRZEWÓZ TRUMIEN I ZWŁOK GRATIS!
trumny, krzyże, tabliczki, obudowy grobów
CENY KONKURENCYJNE
CZYNNE: 24h
62-035 Kórnik, ul. Średzka 5 tel. (61) 819-01-46

Mężczyzna lat 43 pozna panią w wieku 30-40 lat.
Tel.
784318838

Miejsce na Twoją reklamę

SKLEP „MAT-BUD"
Roman Wdowczyk
poleca:
– blachę cynkowaną
– cement
– kleje
– folię
– art. instalacyjne Wod-Kan i C.O.
– art. elektryczne
– płyty gipsowe
– styropian
– farby
– papę
– narzędzia metalowe, ogrodnicze i inne
– szczotki, miotły itd.
oraz inne materiały budowlane
TRANSPORT GRATIS
na terenie Kórnika
ZAPRASZAMY
Bnin, ul. Śremska 10A
tel. (61) 898 03 35

SZCZODRZYKOWO PRZYGOTOWUJE SIĘ DO WIELKIEGO DNIA

Szkoła Podstawowa w Szczodrzykowie szykuje się do przyjęcia imienia Jana Pawła II. Główne uroczystości przewidziane są na maj, jednak już teraz kadra i uczniowie przygotowali specjalne przedstawienie „Polscy Święci Jana Pawła II". Jak sam tytuł wskazuje, głównym motywem spektaklu

jest przybliżenie postaci polskich świętych wyniesionych na ołtarze przez Papieża Polaka.

Premiera widowiska odbyła się 23 lutego podczas Poznańskich Targów Edukacyjnych, a na widowni zasiadł nie kto inny jak sławny twórca i animator spotkań młodzieży na Lednicy ojciec Jan Góra O.O. Szkolnej i gminnej publiczności młodzi aktorzy z klas V i VI zaprezentowali się 7 marca w trakcie rekolekcji wielkopostnych. Najprawdopodobniej 5 kwietnia wystąpią po raz kolejny – tym razem właśnie na Lednicy podczas uroczystości związanych z rocznica śmierci Jana Pawła II.

Opiekunami grupy ponad 20 aktorów są Aleksandra Chałupka, Małgorzata Piotr i Małgorzata Wawrzyniak. ***ŁG***

PRZEDSTAWIENIE MĘKI PAŃSKIEJ

Grupa młodzieży skupiona przy parafii p.w. Wszystkich Świętych w Kórniku, pod kierunkiem ks. Sławomira Ruksa przygotowała spektakl obrazujący paralele pomiędzy cierpieniem człowieka a męką Chrystusa. Publiczność zgromadzona w salce Domu Parafialnego w niedzielę 16 marca, po wieczornej mszy zobaczyła szereg scen, na przemian dotyczących niebezpieczeństw, pokus i tragedii w życiu współczesnego młodego człowieka oraz drogi krzyżowej Jezusa. Aktorami orz obsługą techniczną (światło i dźwięk) byli członkowie przyparafialnej oazy, ministranci, uczniowie ks. Sławomira. Zespół już zapowiada kolejne przedstawienia. Obiecują, że pomysłów im nie zabraknie a zapał jest ogromny. Powodzenia. ***ŁG***

REKLAMY

ROBOTY ZIEMNE
Marian Marcinkowski

• WYKOPY • NIWELACJA TERENU
• MELIORACJA • ROZŁADUNEK
• ZAŁADUNEK

Bnin, ul. Topolowa 6
tel. 607 706 477

Sprzedaż samochodów marki FIAT i FSO

Kompleksowa obsługa serwisowa samochodów wszystkich marek

Montaż i serwis instalacji gazowych

Stacja Kontroli Pojazdów - przeglądy rejestracyjne samochodów do 3,5T

Agencja ubezpieczeń komunikacyjnych

Aktualna oferta samochodów w internecie na stronie
http://autoserwis.gratka.pl

GĄDKI - ROBAKOWO PRZY TRASIE KATOWICKIEJ
AUTOSERWIS A.K. Ruszczyńscy
salon tel./61/8171-216 komis tel./61/8171-216
serwis tel./61/8198-577 fax /61/8170-609

SKLEP WIELOBRANŻOWY „7”
KÓRNIK, ul. MŁYŃSKA 18
Zapraszamy: pn-pt: 10-19 sob: 10-13

RTV i AGD

z WYPRZEDAŻy do **-50 %**

***

TANIA ODZIEŻ

Dostępny i łatwy
KREDYT!!!

Doradca kredytowy oferuje atrakcyjne
kredyty HIPOTECZNE oraz GOTÓWKOWE
z uproszczoną formą badania zdolności kredytowej
OTRZYMASZ KREDYT
NAWET, GDY MASZ GORSZĄ HISTORIĘ KREDYTOWĄ
ZGŁOŚ SIĘ PO KREDYT DO PRZEDSTAWICIELA BANKU
TEL. KOM. 608 48 50 65

KANCELARIA Finansowa

oferuje swoje usługi

- prowadzenie wszystkich form księgowości
- prowadzenie kadr
- pisanie biznesplanów
- prowadzenie rejestrów VAT dla rolników

Tel. 061 825 02 28,
0605 296 347

Odbieramy dokumenty w siedzibie klienta

AUTO - CZĘŚCI - HURT - DETAL
CZĘŚCI MOTORYZACYJNE DO WSZYSTKICH MAREK
SZEROKA OFERTA, NISKIE CENY,
UDZIELAMY RABATU, FACHOWE DORADZTWO
ZAPRASZAMY OD PONIEDZIAŁKU DO PIĄTKU W GODZ. 8^{00}-18^{00}, SOBOTA 8^{00}-14^{00}
KÓRNIK, UL. WOJSKA POLSKIEGO 18
TEL. 061 8171 725, 0694 340 529
P.H.U. MOTOOIL

CENTRUM PALET Sp. z o.o.

poszukuje osoby komunikatywnej ze znajomością księgowości i dobrą znajomością komputera do pracy w biurze Spółki w Kórniku.
Informacje pod nr tel.
606 989 651
po godz. 17.00

ŻALUZJE - ROLETY - VERTICALE
OKNA - MOSKITIERY - BRAMY GARAŻOWE
ul. Szeroka 4
Bnin k/ Kórnika
tel. (061) 817-18-39, 283-41-87
tel. (061) 819-03-02, tel. kom. 667 399-009
PRODUKCJA I MONTAŻ ŻALUZJI WSZYSTKICH TYPÓW

Kupię ziemię rolną lub działkę budowlaną w gminie Kórnik lub w gminach ościennych.
Kontakt telefoniczny
518 277 882

Wykonam różnego rodzaju prace w ogrodzie:
• pielęgnacja zieleni
• zakładanie trawników
• układnie bruku itp. …
0601 405 059

PRZYJMĘ OSOBY DO PRACY W SZKLARNI W DACHOWEJ k/GĄDEK. MOŻLIWOŚĆ DOWOZU
tel. 061 819 04 63
lub 502 330 352

ZATRUDNIĘ SPRZĄTACZKĘ NA 1/4 ETATU
Atrakcyjne wynagrodzenie
P.P.H.U „KURAŚ” Kórnik - Bnin
ul. Armi Krajowej 40A
Tel. 602 111 810

CENTRUM PALET Sp. z o.o.

z siedzibą w Kórniku poszukuje chętnych do współpracy w zakresie uruchomienia punktu serwisowego i skupu palet

TEL: 0509 474 694

Układanie płytek i usługi murarskie
Paweł Rozmiarek Skrzynki
tel. 509 518 955

REKLAMY

OGŁOSZENIA DROBNE

* Dom w centrum Kórnika, 130 m^2, piętrowy, sprzedam. Tel. 504 045 075
* Sprzedam biurko komputerowe w kolorze jasnego drzewa, stan bardzo dobry, cena 150 zł. Tel. 501 353 974
* Sprzedam mieszkanie 2-pokojowe w Kórniku 37,5 m2. tel. 695 396 526
* Sprzedam okno PCV wym. 2330x1400mm z parapetem. Tel. 691 029 375
* Do sprzątania domu w Kórniku zatrudnię. Tel. 601 54 03 54
* Pilnie zamienię mieszkanie komunalne o pow. 70 m2 w bloku w Dziećmierowie na spółdzielcze w Kórniku. Tel. 0507 42 42 98
* Sprzedam zestaw wypoczynkowy (2 fotele i tapczan) z ławo-stołem, stan bardzo dobry. Tanio! Tel. 509 949 717. Dzwonić po 17.00
* Zatrudnię murarzy, malarzy, szpachlarzy, płytkarzy – Polska i za granicą. Tel. 600 952 369
* Odzież używana MIX 1 zł/kg – wyprzedaż! Tel. 605 765 695
* Kupię mieszkanie 3- lub 2- pokojowe, najlepiej w Kórniku po przystępnej cenie. Tel. 0604 338 738
* Kolekcjoner kupi meble, obrazy, gramofony+płyty 78obr, skrzypce, militaria, starocie. Przyjadę. Tel. 0601308880
* Szukam do wynajęcia lokalu mieszkalnego w Kórniku, Bninie lub okolicy, o średnim lub niskim standardzie. Tel. 061 2834817 lub 604399 668
* Sprzedam łóżeczko Drewex z szufladą i wyposażeniem (materac, baldachim itd). Stan bardzo dobry. Tel. 600 275 200
* Restauracja „Biała Dama” zatrudni pomoc kuchenną. Tel. 061 8170 216
* Sprzedam ubranka dla dziewczynki (rozmiary 62-74). Bardzo ładne, jak nowe, tanio! Tel. 600 275 200
* Przyjmę do pracy emeryta-rencistę, sprzedaż stolarki budowlanej. Tel. 606 461 245
* Sprzedam 40 działek budowlanych pomiędzy Śremem a Kórnikiem, 70 zł za metr kwadratowy. Tel. 602 676 982
* Sprzedam sofę + 2 fotele, tanio oraz inne elementy wyposażenia, Wesoła Ciuchcia. Tel. 783 522 029
* Sprzedam meble aneks kuchenny 240 cm z lodówką lub bez w idealnym stanie. Tel. 783522 029
* Ocieplanie budynków. Tel. 606 136 353
* Szukam pracy jako kierowca kat. B. Tel. 515 07 99 34
* Potrzebna pani do sprzątania domu w Mościenicy. Tel 501 509 849
* Potrzebna opiekunka do chorej starszej osoby w Kórniku. Zgłoszenia: tel. 061 8170 352
* Sprzedam części do poloneza caro. Tel. 692 241 023
* Przyjmę traktorzystę - gospodarstwo rolne Jeziory Wielkie, 9 zł / godz. Tel. 608 339 865
* Bliźniak 1/2 Borówiec 130/420, wewnątrz wykończony 100%, gotowy do zamieszkania. Tel. 602 214 931
* Sprzedam MATIZ rok 1999, przebieg 70 tyś km, serwisowany, drugi właściciel. Tel. 693 726 247
* Sprzedam krzesełka 3-funkcyjne. Tel. 693 726 247

KUPON NA BEZPŁATNE OGŁOSZENIA DROBNE

2007

.....
.....
.....
..... Ilość edycji ogłoszenia

Treść ogłoszenia (do 15 słów)

WIELKANOCNA WYSTAWA W BNINIE

Prawie 150 osób w ciągu dwóch dni odwiedziło II Wystawę Wielkanocną zorganizowaną przez Koło Gospodyń Wiejskich w Bninie.

Wystawa dostępna była dla zwiedzających i kupujących w dniach 15-16 marca w świetlicy Koła na bnińskich SKR - ach. Jak twierdzą organizatorki, zainteresowanie wielkanocnymi specjałami było duże. Część

wyrobów cukierniczych, stroików i wszystkie kartki świąteczne panie z Koła Gospodyń Wiejskich sprzedały już pierwszego dnia.

Wśród osób, które odwiedziły wystawę byli nie tylko mieszkańcy Bnina, Kórnika i okolic, ale również uczestnicy poznańskiej wycieczki „Podróżnik". – Panie z Poznania chętnie zaopatrywały się w wiejskie jajka – powiedziała nam Dorota Bukczyńska.

Na stołach znalazły się: wielkanocne baby upieczone przez Elżbietę Górską, Marię Maj, Ewę Zgardę i Dorotę Bukczyńską, babeczki do święconki Sabiny Hinc, serniki przygotowane przez Marię Menes i Elżbietę Górską, mazurki pani Nowak i Mikołajczak, baranki z masła zrobione przez Aleksandrę Joachimiak i Marię Tyrakowską, kruche ciastka upieczone przez panią Olejniczak.

Obok wyrobów ciastkarskich pojawiły się wiejskie jajka, dostarczone przez Marię Kozłowską, miód z pasieki Wiesławy Mikołajczak z Konarskiego i świeczki z pszczelego wosku od państwa Socha z Czmonia.

Panie z Koła Gospodyń Wiejskich pamiętały również o ozdobach na wielkanocny stół. Świąteczne stroiki wykonały panie: Bernadeta Hinc, Olejniczak, Aleksandra Joachimiak, Mieczysława Płocienniak, Pelczyk, Kaźmierczak, Włodarz, papierowe kwiaty Teresa Lenczewska, ręcznie haftowane serwety, koszyczki wykonane przy pomocy szydełka, pisanki panie: Gabriela Ginter, Janina Grześkowiak, Maria Menes, Alina Gatna, Krystyna Wojtuś, papierowe jajka pani Wiesława i Lilianna Mikołajczak, ręcznie malowane szkło Magdalena Taciak. Pięknie prezentowały się również świąteczne kartki przygotowane przez Bernadetę Hinc.

Chętni mogli zaopatrzyć się w bukszpan i bazie dostarczone przez Zofię i Marię Grząślewicz.

Panie z KGW w Bninie przyznały, że zebrane podczas wystawy pieniądze zamierzają przeznaczyć na wycieczkę do Ciechocinka. ***Barbara Morasz***

JEDNO ŚWIĘTO, ALE WIELE NAZW

Wielkanoc to święta, w których przeplatają się wątki i symbole różnych epok i kultur. Widać to już w samej nazwie świąt, różnej w różnych kulturach.

Wielkanoc jest najstarszym świętem chrześcijańskim, a od siedemnastu wieków obchodzonym w pierwszą niedzielę po pierwszej wiosennej pełni księżyca. Mieści się w przedziale czasowym pomiędzy 22 marca i 25 kwietnia, ale nie ma stałej daty, dlatego określane jest jako święto ruchome.

Nazwę tego święta, najbardziej typową dla ludów słowiańskich, przyjęliśmy od Czechów wraz z chrześcijaństwem, a nawiązuje ona do cudu zmartwychwstania, który nastąpił nocą.

Zapisy w Nowym Testamencie mówią o tym, że gdy Maria Magdalena przybyła do grobu Jezusa, świat jeszcze pogrążony był w ciemnościach, a kamień zasłaniający wejście do grobu już był odsunięty. Można by też domniemywać, że użyto przenośni, porównując życie Chrystusa do światła oświecającego ludzkość, a śmierć do nocy, która je zgasiła.

W niektórych językach słowiańskich święto określa się jako Wielki Dzień, w innych przyjęto nazwę Zmartwychwstanie. Na świecie święto to znane jest też jako Pascha, od hebrajskiego Pesach, wiosennego Święta Przaśników upamiętniającego wyjście Żydów z Egiptu, obchodzonego w pełnię księżyca, w czasie którego na ofiarę przeznaczano jednoroczne baranki. Jako Hebrajczyk, obchodził to święto Chrystus, na nie wraz z uczniami przybył do Jerozolimy i święto Pesach stało się tłem męki, śmierci i zmartwychwstania Jezusa. Czas, w którym zdarzenia miały miejsce, zespolił się z czasem równonocy wiosennej i pierwszej wiosennej pełni księżyca.

W innych językach święto nazwano Ostern lub Easter (skojarzenie od wschód, w sensie wschodu światła po mrokach nocy), choć etymologię tej ostatniej nazwy przypisuje się również imieniu Eostre (Ostara), celtyckiej i starogermańskiej bogini wiosny, świtu i płodności, władającej jednocześnie światem zmarłych. Ostara występowała w wierzeniach słowiańskich jako Pergrubia. Święto ku jej czci przypadało również w okresie równonocy wiosennej. Zwierzęciem jej poświęconym był zając, symbol płodności a darem ofiarnym jajko, symbol odrodzenia życia. Legenda opowiada, że Ostara znalazła w śniegu rannego ptaka. Aby pomóc mu przetrwać zimę, zmieniła go w zająca. Transformacja nie w pełni się udała, zającowi pozostała tęsknota za lataniem i zdolność znoszenia jajek, ale zdołał przeżyć zimę i z wdzięczności za ocalone życie ozdobił zniesione jajka, malując je na kolorowo i złożył bogini w ofierze. Bogini odwzajemniła się obdarowując go niezwykłą szybkością, by nie tęsknił za skrzydłami, a zdolność znoszenia jajek ograniczyła. Od tej pory zając znosi jajka tylko raz do roku, w wigilię pierwszej pełni księżyca po wiosennym przesileniu, ale za to kolorowe. W dniach święta Ostary pomalowane kolorowym barwnikiem jajka ofiarowywano sobie z życzeniami pomyślności.

Zebrała: Barbara Morasz

KONCERT W BORÓWCU

Świątynia w Borówcu bardzo często jest miejscem szczególnych wydarzeń. W Niedzielę 9 marca po mszy św. wieczornej wspólnota parafialna mogła wysłuchać koncertu znakomitego poznańskiego chóru Polihymnia. Zespół pod dyrekcją Tomasza Dzięcioła wcześniej uświetnił śpiewem liturgię, a potem przedstawił program przybliżający słuchaczom nastrój Wielkiego Tygodnia. Były to utwory: „In monte Oliveti" –Mikolaja Zielenskiego, „Tristis est anima mea", „Crucifigatur" i „Eli!Eli!" Georgiusa Deakbardos, Crucifixus Antonia Lottiego i „Wierzę" Józefa Świdra.

Poznański Chór Polihymnia powstał w 1983 roku z inicjatywy ówczesnego prorektora

Akademii Muzycznej w Poznaniu prof. Janusza Dzięcioła.

Bogata działalność koncertowa na terenie kraju jak i zagranica przyniosła chórowi liczne nagrody na festiwalach i konkursach.

Zespól wielokrotnie występował w Austrii, Belgii, Czechach, Holandii, Norwegii i Rosji, uzyskując pochlebne recenzje z koncertów.

Warto zaznaczyć, ze w chórze śpiewa kilku mieszkańców naszej gminy.

Opr. ŁG

NIEDZIELA PALMOWA Z TUTTI SANTI

Jak co roku w Niedzielę Palmową chórzystki i chórzyści z TUTTI SANTI wraz z rodzicami przygotowali gałązki z wierzby i bukszpanu, które za symboliczne „co łaska" wręczali przed kościołem przychodzącym na msze święte. Parafianie z Kórnika wykazali się wielką hojnością i chętnie zabierali ze sobą palemki – symbol odradzającego się życia.

Tego dnia można było również kupić płytę CD z siedmioma pieśniami chórku. To pierwsze profesjonalne nagranie w ponadjedenastoletniej historii zespołu, zrealizowane w lutym 2008 roku w Kolegiacie Kórnickiej. Po mszy TUTTI SANTI minikoncertem zachęcał do zakupu ich płyty. Chętnych nie brakowało i sprzedano ok. 300 sztuk. Obecnie CD można nabyć w Biurze Parafialnym lub w sklepie „Oscypek".

Stowarzyszenie Przyjaciół Chórku Tutti Santi serdecznie dziękuje wszystkim kórniczanom wspierającym ich działalność.

RM

KSIĄŻKI MIESIĄCA w Bibliotece Publicznej filii w Bninie

Evangelisti V. - cykl książek o inkwizytorze Eymerichu
Gabaldon D. - Tchnienie śniegu i popiołu
Iles G. - Anioł z Missisipi
Jenoff P. - Dziewczyna komendanta
Krenz K. - W ogrodzie Mirandy
Leżeńska K. - Kamień w sercu
Reichs K. - Poniedziałkowa żałoba
Shreve A. - Światło na śniegu
Skibińska M. - Tronik
Townsend J. - Granice w życiu nastolatków

Lutowi laureaci konkursu dla dzieci na najlepszego czytelnika:

Zydroń Aleksandra - 93 książki
Rozmiarek Daria - 55 książek

RECENZJE KSIĄŻEK

Przedstawiane pozycje książkowe dostępne są w Bibliotece Publicznej w Kórniku

DLA DOROSŁYCH

JAMES PATTERSON, MAXINE PAETRO „PIĄTY JEŹDZIEC APOKALIPSY"

W szpitalu miejskim w San Francisco giną pacjenci. Przyjęci na oddział z niegroźnymi urazami lub chorobami, kończą życie. Tajemnicza Nocna Zjawa kładzie na ich powiekach metalowe krążki z wytłoczonymi kaduceuszami. Podejrzenie pada na dość odstręczającego lekarza, ale w tej sprawie nic nie jest tak oczywiste, jak można sądzić. Porucznik Lindsay Boxer, szefowa wydziału zabójstw, prowadzi równolegle drugie śledztwo, które podobnie jak pierwsze wygląda na robotę szaleńca-psychopaty. Morderca zabija młode, piękne kobiety, wykwintnie je ubiera i sadza upozowane za kierownicami luksusowych samochodów. ***MG***

JÓZEF RATAJCZAK „CZEŚĆ TATO !"

Na stronach tej ciepłej i pełnej humoru książki spotkali się: mistrz słowa Józef Ratajczak i mistrz ilustracji Bohdan Butenko. Obaj panowie zabiorą nas do krainy tatusiów, w której czytelnik już jest albo dopiero będzie. Książka ta to pomocny przewodnik. Czytając ją, każdy tatuś i nie tylko tatuś, dowie się, jaką rewolucją w jego spokojnym, dorosłym życiu może być pojawienie się uroczego, zupełnie niespokojnego szkraba. Zatem poczytaj tato!

KK

Pozycje książkowe dostępne są w Bibliotece Publicznej w Kórniku.

MONOGRAFIA DWUMIASTA
JUŻ W SPRZEDAŻY

- Wydanie tej książki ma ogromne znaczenie dla naszego miasta i gminy – powiedział burmistrz Jerzy Lechnerowski, podczas spotkania promującego najnowszą publikację historyczną zatytułowaną „Z dziejów Kórnika i Bnina", które odbyło się 11 marca w Kórnickim Ośrodku Kultury.

Po prawie 6 latach od momentu zrodzenia się pomysłu stworzenia monografii Kórnika i Bnina, pierwszy tom publikacji trafił w marcu tego roku do sprzedaży.

Na spotkaniu promującym książkę, oprócz redaktora prof. Jerzego Fogla i pozostałych autorów publikacji obecni byli m.in. burmistrz Jerzy Lechnerowski, Irena Kaczmarek, przewodnicząca Rady Miejskiej, dr Ryszard Wryk, dyrektor Wydawnictwa Poznańskiego, które wydało książkę, prof. Bogdan Walczak z UAM w Poznaniu, radni, dyrektorzy bibliotek, szkół i mieszkańcy.

Burmistrz pogratulował profesorowi Foglowi sfinalizowania swoich działań i starań w postaci wydanej książki, opisującej historię Kórnika i Bnina od czasów najdawniejszych po współczesność. Ryszard Wryk, dyrektor Wydawnictwa Poznańskiego opowiedział o pracy nad powstawaniem publikacji i współpracy z jej autorami.

W końcu głos zabrał prof. Jerzy Fogel, redaktor książki „Z dziejów Kórnika i Bnina", który przyznał, że praca nad tym wydawnictwem po pewnym czasie stała się „syzyfową". Aby powstało to opracowanie konieczne było zaangażowanie prawie 40 autorów. - Niektórzy zwlekali z realizacją opracowań, a nawet rezygnowali z dalszej pracy. Szukaliśmy nowych autorów i z tego powodu termin wydania monografii ciągle się wydłużał - przyznał prof. Fogel. – Do współpracy zaprosiliśmy nie tylko historyków, ale też historyków sztuki, specjalistów od flory i fauny, przedstawicieli różnych organizacji i związków - dodał.

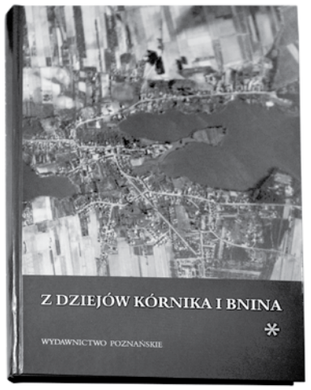

Jak twierdzi redaktor publikacji, w książce skupiono się przede wszystkim na historii Kórnika i Bnina, a zamek i arboretum stanowią jedynie tło do opisywanych wydarzeń. – Problematyka „zamkowa" ma już ogromną bibliografię, dlatego zdecydowaliśmy, że przedstawimy miasto a zamek będzie jedynie w tle – tłumaczył.

W pierwszym tomie znajdziemy m.in. informacje na temat: środowiska geograficznego miasta i gminy Kórnik, świata roślin, odkryć archeologicznych na naszym terenie, historii dwumiasta od czasów pradawnych do współczesnych, dziejów parafii bnińskiej, nazewnictwa wsi, kultury ludowej okolic Kórnika. Przeczytamy również o wybitnych postaciach gminy kórnickiej, wśród których pojawili się nie tylko Tytus czy Jan Działyński, ale także Marcin Kasprzak, Kajetan Wincenty Kielesiński, Antoni Wróblewski, Julia Molińska-Woykowska. Aneksy załączone do tego wydawnictwa zawierają: spis właścicieli i burmistrzów Bnina i Kórnika, ludności parafii bnińskiej z 1809 roku, a także mieszkańców Kórnika i okolic poległych w II wojnie światowej i zamordowanych w obozach jenieckich w ZSRR w 1940 roku.

Prof. Jerzy Fogel przyznał, że liczy na to, że publikacja wywoła dyskusję wśród kórniczan na temat faktów zaprezentowanych w dziele. – Jeżeli mieszkańcy mieliby jakieś uwagi lub są zdania, że konieczne byłyby poprawki w nazwiskach czy opisach wydarzeń to jesteśmy otwarci na wszelkie propozycje zmian, które mogłyby ukazać się w drugim tomie – powiedział.

Redaktor opracowania wręczył autorom darmowy egzemplarz książki, a przybyli na spotkanie promocyjne czytelnicy mogli kupić dzieło po specjalnej cenie z autografami.

Książka „Z dziejów Kórnika i Bnina" wydana została przy wsparciu finansowym Urzędu Miejskiego w Kórniku przez Wydawnictwo Poznańskie w 300 egzemplarzach. Publikacja dostępna jest w sprzedaży w naszej redakcji lub w sklepie państwa Grzegorowskich w Kórniku w cenie 90 złotych.

Drugi tom monografii najprawdopodobniej wydany będzie jeszcze w tym roku.

Barbara Morasz

ZAPRASZAMY NA VI FESTIWAL MŁODYCH MUZYKÓW
KÓRNIK 2008

Dzieci i młodzież grającą na dowolnym instrumencie muzycznym gorąco zachęcamy do wzięcia udziału w kolejnym konkursie młodych instrumentalistów organizowanym przez Urząd Miejski w Kórniku. Koncert odbędzie się 12 kwietnia br. Zgłoszenia do 3 kwietnia (czwartek). Szczegóły w regulaminie lub na stronie internetowej – ***www.kornik.pl*** .

Kontakt – Kórnicki Ośrodek Kultury (tel. 618 170 891).

Do zdobycia wiele cennych nagród i wyróżnień.

Życzymy powodzenia.

KRONIKA KRYMINALNA

Jechał na „podwójnym gazie"

7 marca w Robakowie kórniccy policjanci zatrzymali kierującego samochodem osobowym, który był nietrzeźwy. Badanie alkomatem wykazało 1,5 ‰ alkoholu w wydychanym powietrzu.

Zgłosiła uszkodzenie mienia

7 marca mieszkanka Kórnika zgłosiła uszkodzenie drzwi, zamka oraz futryny w zajmowanym przez nią lokalu.

Próbował ukraść paliwo

10 marca na terenie jednego z placów budów w Gądkach zatrzymano 50-letniego mężczyznę, który zamiast pilnować sprzętu budowlanego próbował ukraść paliwo z jednej z ciężarówek. Pracownik budowy zauważył, że przy zaparkowanym samochodzie ciężarowym star kręci się nieznany mężczyzna. Już po chwili obserwator nie miał wątpliwości, że jest świadkiem próby kradzieży paliwa z pojazdu. Chcąc zapobiec przestępstwu wraz ze swoimi kolegami zatrzymał majstrującego delikwenta. Mężczyzną okazał się jeden z ochroniarzy, pracujący na budowie. Na miejscu stwierdzono, że zabezpieczenie zbiornika zostało zerwane. W stojącym obok samochodu kanistrze znajdował się niespełna litr ściągniętego oleju napędowego.
Zatrzymanym zajęli się policjanci z Kórnika. Za włamanie i usiłowanie kradzieży paliwa grozi mu do 10 lat pozbawienia wolności.

Zatrzymali złodzieja

11 marca funkcjonariusze Komisariatu Policji w Kórniku zatrzymali w Borówcu na gorącym uczynku sprawcę kradzieży roweru.

Kierowca fiesty spowodował wypadek

17 marca po godz. 7.00 na trasie katowickiej, kilkaset metrów od autostrady A2, kierowca forda fiesty zajechał drogę autobusowi PKS, jadącemu ze Środy Wlkp. w kierunku Poznania. Otarł się o bok autokaru, następnie zjechał na przeciwległy pas ruchu, uderzając w cysternę. Kierowca PKS-u, aby uniknąć zderzenia z opisywanym fordem zjechał na prawą stronę jezdni i zaczął hamować. Autobus przechylił się na bok, zatrzymując się na zaroślach. Pasażerowie, musieli wybić szybę, aby wydostać się z autokaru. Kierowcy cysterny nic się nie stało, a jego pojazd nie został uszkodzony. Mężczyzna kierujący fordem fiestą, który spowodował wypadek, porzucił auto i uciekł.
Spośród 39 pasażerów, 5 osób odwieziono do szpitala, gdzie opatrzono im powierzchowne rany kończyn i głowy. Obrażenia nie były poważne, dlatego poszkodowanych wypuszczono tego samego dnia do domu.
Po zdarzeniu policjanci rozpoczęli poszukiwania zbiegłego z miejsca wypadku sprawcy. W tym celu użyto psa, który jednak po kilkunastu metrach zgubił trop. Mimo to funkcjonariuszom udało się ustalić, kto prawdopodobnie kierował fiestą. Okazał się nim
45-letni Krzysztof W. z Mosiny. Mężczyzny nie odnaleziono ani w jego miejscu pracy ani w domu. Policjanci podejrzewali, że sprawca uciekł z miejsca wypadku, bo był nietrzeźwy.
Po zdarzeniu przez prawie dwie godziny trwały poważne utrudnienia w ruchu drogowym.
Następnego dnia około godz. 6.00 funkcjonariusze zatrzymali sprawcę, który przyznał się do spowodowania wypadku. Okazało się, że jego auto nie było ubezpieczone. Ze względu na to, że mężczyzna był nietrzeźwy (miał 1,5 ‰ alkoholu w wydychanym powietrzu) przewieziono go do izby zatrzymań. Prawdopodobnie 19 marca Krzysztof W. usłyszy zarzuty. Policja przypuszcza, że był on pijany także w trakcie wypadku, jednak na razie nie ma na to dowodów.

Kradzieże

• 3 marca w Kamionkach włamano się do baraków a następnie skradziono z nich sprzęt RTV i narzędzia budowlane. Tego samego dnia w Dachowie, nieznany sprawca wyrwał dwie kłódki z metalowego stojaka na butle gazowe i ukradł sześć butli gazowych (11 kg),
• 6 marca w Szczytnikach sprawca dokonał przecięcia skobla od zamknięcia drzwi wejściowych do budynku będącego w budowie i kradzieży z niego klawiatury od systemu alarmowego,
• 7 marca w Robakowie, mieszkaniec Kórnika zgłosił kradzież portfela z szafki pracowniczej,
• 10 marca w Kamionkach miała miejsce kradzież betoniarki z terenu budowy,
• 11 marca w Skrzynkach włamano się do pomieszczeń biurowych i skradziono komputer stacjonarny i wagę laboratoryjną, natomiast w Kamionkach dokonano kradzieży samochodu renault scenie,
• 13 marca w Kórniku skradziono cztery kołpaki oraz przednie logo samochodu osobowego,
• 15 marca w Jaryszkach dokonano kradzieży 9 sztuk drucianych przęseł opłotowania o wartości 3 750 złotych,
• 16 marca w Kórniku dokonano kradzieży samochodu audi a w Borówcu fiata punto.

Opr. BM

Z NOTATNIKA SŁUŻBOWEGO STRAŻY MIEJSKIEJ

Ukarali za nieprawidłowe parkowanie

W okresie od 3 do 14 marca strażnicy ukarali 12 kierowców za nieprawidłowe parkowanie w Kórniku. W większości byli to mieszkańcy naszej gminy. W jednym przypadku kierowca oprócz tego, że pozostawił swój samochód w miejscu zabronionym to nie posiadał również dokumentów uprawniających do kierowania pojazdem.

Skierowali sprawę do sądu

4 marca strażnicy miejscy zatrzymali na Pl. Niepodległości w Kórniku mieszkańca Bnina, który przechodził przez przejście dla pieszych w momencie palenia się czerwonego światła. Mężczyzna odmówił przyjęcia mandatu, dlatego sprawa zostanie skierowana do sądu.

Interweniowali w Celestynowie

4 marca patrol interweniował w Celestynowie w związku ze zgłoszeniem o niszczeniu polnej drogi przez jazdę po niej ciągnikiem. Sprawę wyjaśniono na miejscu.

Mandat za zanieczyszczanie drogi

5 marca strażnicy ukarali mandatem na obrzeżach Kórnika, kierowcę pojazdu za zanieczyszczanie drogi publicznej. Mężczyzna pozostawił na drodze śmieci. Sprawca zobowiązał się do posprzątania nawierzchni.

Ukarali za spożywanie alkoholu

5 marca w Szczytnikach ukarano mieszkańca wsi mandatem, za spożywanie alkoholu w miejscu publicznym.

Przewieźli bezpańskie psy

6 i 13 marca strażnicy pochwycili w Kórniku i Gądkach bezpańskie psy. Oba czworonogi przewieziono następnie do schroniska.

Ukarali za spalanie niedozwolonych odpadów

7 marca w Bninie i 14 marca w Czołowie ukarano mandatami mieszkańców tych miejscowości za spalanie w ognisku odpadów niedozwolonych m.in. plastiku.

Mandat za brak umów

10 marca patrol SM podczas kontroli prowadzenia gospodarki śmieciami i ściekami, ukarał mandatem jednego z mieszkańców Pierzchna za brak stosownych umów.

Wypisali mandat za parkowanie na chodniku

12 marca strażnicy wypisali mandat mieszkance Błażejewka za parkowanie pojazdem na chodniku (ulica Szeroka w Kórniku), co spowodowało brak możliwości przejścia dla pieszych.

Interweniowali w Szczytnikach

12 marca patrol interweniował w Szczytnikach w związku ze zgłoszeniem o wyrzuconym na pole oborniku, który przeszkadzał sąsiadowi. Sprawę wyjaśniono z właścicielem pola.

Zatrzymali nieletnich palących papierosy

12 marca na ulicy Stodolnej i 14 marca na przystanku autobusowym na ulicy Dworcowej w Kórniku strażnicy zatrzymali nieletnich palących papierosy, a następnie doprowadzili ich do dyrekcji szkoły.

Zlokalizowali wycięte topole

13 marca patrol SM interweniował w Pierzchnie w związku ze zlokalizowaniem wyciętych bez pozwolenia 21 topól. O sprawie powiadomiono Straż Leśną oraz Referat Ochrony Środowiska UM. ***Opr. BM***

TURNIEJ UNIHOKEJA W REJONIE-WSCHÓD

Dobrze wypadli uczniowie Gimnazjum w Kórniku, którzy po raz pierwszy startowali w finałach rozgrywek rejonowych gimnazjów w unihokeju. W finałach rejonu Poznań -Wschód w ramach Gimnazjady startowały mistrzowskie szkoły z powiatów: gnieźnieńskiego, wrzesińskiego, jarocińskiego, średzkiego, śremskiego i poznańskiego-ziemskiego. Chłopcy prowadzeni przez Krzysztofa Gottschlicka zajęli czwarte miejsce i zdobyli kolejne punkty do współzawodnictwa sportowego szkół w województwie.

SIATKÓWKA PODSTAWÓWEK W POWIECIE

Chłopcy z Szkoły Podstawowej w Szczodrzykowie zaskoczyli nie tylko swego nauczyciela Dariusza Śmigielskiego, ale także uczestników Półfinałów Mistrzostw Powiatu w siatkówce. Wygrali swoja grupę i będą walczyć w finale mistrzostw. W zawodach, które odbyły się w Paczkowie wyprzedzili szkoły z Kobylnicy, Przeźmierowa i Czerwonaka. Nie udało się wygrać grupy dziewczętom z Szczodrzykowa, które zajmując drugie miejsce w turnieju nie awansowały wyżej. Zespół z Szczodrzykowa pokonał szkołę z Puszczykowa i Tarnowa Podgórnego a przegrał mecz z Mosiną, która zajęła pierwsze miejsce i awansowała do finału.

GIMNAZJA NIE AWANSOWAŁY DO FINAŁUV

Nasze mistrzowskie zespoły z gimnazjów: dziewczęta z Kórnika oraz chłopcy z Robakowa w półfinałach zawodów powiatowych w piłce ręcznej zajęły trzecie miejsca i odpadli z dalszych rozgrywek. Dziewczęta musiały uznać wyższość koleżanek ze Swarzędza i Kleszczewa a chłopcy zostali pokonani przez szkoły z Stęszewa i Dopiewa.

Również dziewczęta z Szkoły Podstawowej w Szczodrzykowie nie awansowały do finałów zawodów powiatowych w piłce ręcznej. Wprawdzie wygrały mecz z Luboniem 4:0 ale niestety jedną bramką przegrały rywalizację z Tulcami (7:8) i ostatecznie zajmą 4-5 miejsce w powiecie. Chłopcy z SP Bnin zostali pokonani przez szkoły z Kleszczewa i Kicina i także odpadli z dalszych rozgrywek .Brak hali, ogrania się na dużym boisku powoduje, że w piłce ręcznej prym wiodą szkoły trenujące na dużych halach sportowych np. Tulce, Kleszczewo, Buk , Stęszew, Dopiewo czy Mosina.

BRAWO DLA SIATKARZY ZE SZCZODRZYKOWA

Kolejną niespodziankę sprawili chłopcy p. Dariusza Śmigielskiego z Szczodrzykowa. Po wygraniu Półfinałów Mistrzostw Powiatu Poznańskiego grali w finale. Mistrzostwa odbyły się w Mosinie i zajęli drugie miejsce awansując po raz pierwszy do półfinałów zawodów rejonowych. Młodzi siatkarze: Damian Achtenberg, Damian Andrzejewski, Mariusz Waligóra, Adam Holc, Szymon Trzepizor, Łukasz Kaźmierczak, Bartosz Ławniczak, Szymon Płotkowiak, Bartosz Ludziejewski, Adam Waligóra wrócili z zawodów z srebrnymi medalami i pamiątkową statuetką ufundowaną przez Starostwo Powiatu Poznańskiego.

ROBAKOWO W FINALE REJONU

Siatkarze p. Pawła Pawlaczyka z Gimnazjum w Robakowie wywalczyli finał Rejonu Poznań-Wschód. W rozegranych w sali SP w Bninie półfinałach zawodów rejonowych wprawdzie przegrali z klubowymi uczniami z Wrześni ale pokonali mistrzów powiatu śremskiego Gimnazjum w Dolsku. Awans do dalszych rozgrywek wywalczyli: Mateusz Grzelczak, Sebastian Gruchociak, Michał Okniński, JakubBortlisz, Michał Chmielewski, Mateusz Nanowski, Robert Sobolewski, Mateusz Jankowski, Sebastian Kapusta, Marek Matysiak i Szymon Piotr.

TURNIEJ WIOSNY W SIATKÓWCE PAŃ

Od wielu lat organizowany jest w Liceum Ogólnokształcącym w Kórniku turniej siatkówki dla pań. Spotykają się drużyny dziewcząt z szkół liceum i gimnazjum w Kórniku a najlepszy zespół ma zaszczyt zmierzyć się w siatkówce z Paniami w różnym wieku (od ok.40 do ponad 70 lat). Rywalizację wygrały „ Ambitne Żurawie" reprezentowane przez nauczycielki wf : Wandę Pawlak, Anettę Szarzyńską, Dorotę Frąckowiak i Iwonę Rauk. Drugie miejsce wywalczyły licealistki – „Taneczne Przebiśniegi" w składzie : Marta Pucek, Anna Misterska, Anna i Olga Zielazkówne, Hanna Dębska, Monika Wojtczak i Anna Fludra. Kolejne miejsca zajęły „Wiosenne Pilateski "- najstarsze panie turnieju : Aniela Lis, Zofia Kozłowska, Krystyna Mazanowska, Danuta Arning, Lucyna Kochanka, Anna Rauk

, dalej drużyna gimnazjalistek „Wesołe Sasanki" : Malwina Bartkowiak, Agnieszka Kędziora, Karolina Światek, Marta Bartkowiak, Katarzyna Gromadzińska. W turnieju grały także ubiegłoroczne absolwentki liceum „Gościnne Jaskółki" przegrywając minimalnie ostatni set 13:15 (1:2): Janina Lenczewska, Ewa Profaska, Agnieszka Jaskuła i Kamila Pfeifer . Dzięki życzliwym sponsorom: Hurtownia Kosmetyków p.p. Powąskich, Kwiaciarnia „ Stokrotka', Sklep Spożywczy „Russel" i p. Zbigniew Michalkiewicz-stoisko na targowisku wszystkie uczestniczki wracały z miłymi upominkami, za co bardzo dziękują. Takie spotkania dają uczestniczkom turnieju dawkę ruchu a oprócz tego młodszym dziewczętom wzór do naśladowania w starszym wieku. ***ARA***

PRZYGOTOWANIA KSS KOTWICA KÓRNIK DO SEZONU

Przygotowujący się do nowego sezonu piłkarze Kotwicy Kórnik rozegrali kilka spotkań kontrolnych. Wyniki tych potyczek napawają optymizmem przed rozpoczęciem rozgrywek w klasie okręgowej. Nasi piłkarze rozegrali 5 spotkań oraz uczestniczyli w turnieju halowym w Dopiewie (zajęli tam 4 miejsce na 8 drużyn). Oto wyniki poszczególnych spotkań:

- TS Skórzewo – KS Kotwica Kórnik 1:2
- KS Kotwica Kórnik – Pogoń Lwówek 1:2
- KS Kotwica Kórnik – Komorniki 5:1
- KS Kotwica Kórnik – TS Skórzewo 3:1
- KS Kotwica Kórnik – FC Poznań 2:0

1/16 PUCHARU POLSKI W KÓRNIKU

W sobotę 15 marca na boisku KS Kotwica Kórnik odbył się mecz 1/16 Pucharu Polski, w którym nasz zespół podejmował 3 ligowy zespół MIESZKA GNIEZNO. Spotkanie było bardzo ciekawe i obfitowało w szereg szybkich akcji, szczególnie w wykonaniu naszych zawodników. Zakończyło się dość dużą niespodzianką, czyli wygraną kórniczan 3:1. Nasi piłkarze sprawili tym samym wiele radości przybyłym kibicom oraz nowo wybranemu zarządowi KSS Kotwica Kórnik. Warto podkreślić zaangażowanie wszystkich zawodników w tym meczu, co jest bardzo dobrym prognostykiem przed zbliżającym się sezonem. Z taką grą powinno być bardzo dobrze. Powodzenia w lidze!!!

RM

SZKÓŁKA PIŁKARSKA KOTWICY

Znakomicie podczas rozegranego w Śremie turnieju chłopców rocznika 1999-2000 zaprezentowali się chłopcy Szkółki Piłkarskiej Kotwicy Kórnik. Po pięciu zwycięstwach w rozgrywkach grupowych w półfinale przyszło im się zmierzyć z drużyną żaków Lecha Poznań. Po pełnym emocji spotkaniu nasi chłopcy ulegli minimalnie późniejszym tryumfatorom turnieju - drużynie Lecha 1:2. Mimo przewagi w całym spotkaniu drużyna Kotwicy natrafiła na przeszkodę nie do przebycia – utalentowanego bramkarza Lecha Wojciecha Pindura. Na osłodę pozostało naszym piłkarzom zwycięstwo w spotkaniu o III miejsce oraz tytuł króla strzelców zdobyty bezdyskusyjnie przez Mateusza Ciapę. Indywidualną nagrodą wyróżniono również Mateusza Kruka.

Zespół Kotwicy Kórnik wystąpił w turnieju w składzie:

Radosław Andrzejczak
Mateusz Ciapa
Marcin Garstkiewicz
Krystian Grześkowiak
Mateusz Kruk
Dominik Siwiński
Michał Soszyński
Jakub Tomczak

Na treningach odbywających się od poniedziałku do czwartku (od 16 do 17.30 grupy młodsze i od 17.30 do19 grupy starsze) chłopcy przygotowują się już do ruszających pod koniec miesiąca rozgrywek ligowych. Drużyna młodzików wydaje się być faworytem grupy w której poza Kotwicą wystąpią także zespoły Polonii Środa, Stelli Luboń, Kłosa Zaniemyśl oraz Concorda Murowana Goślina. Ciekawie zapowiada się również rywalizacja wśród Orlików. Szczególnie pasjonująca powinny być spotkania Kotwicy z młodzieżową drużyną aktualnego zdobywcy Pucharu Polski i Pucharu Ekstraklasy Groclinu Dyskobolii Grodzisk.

Pierwsze ligowe spotkania już w sobotę 29 marca – o 13.00 na Błoniach drużyna Młodzików zmierzy się z Polonią Środa, natomiast o 15.00 drużyna Orlików zagra z Tarnovią Tarnowo Podgórne. Wszystkich kibiców chłopcy serdecznie zapraszają, licząc na gorący doping. Ze swojej strony gwarantują nieustępliwą walkę na boisku i prawdziwe sportowe emocje !!! ***ZG***

KÓRNICKIE BRYLANTY W BIEGU „MANIACKA DZIESIĄTKA"

„Nigdy nie rezygnuj z tego, co naprawdę chcesz zrobić. Człowiek z wielkimi marzeniami jest silniejszy od tego, który jest tylko realistą" (H. Jackson Brown Jr.), to z pewnością motto przewodnie naszych kórnickich biegaczy z „Brylanta", którzy licznie stawili się na jednej z najważniejszych konkurencji biegowych „Maniacka Dziesiątka" w sobotę 15 marca na poznańskiej Malcie.

Dziesięciu biegaczy stanęło na linii startu wraz z niemal tysięczną rzeszą biegaczy z całego kraju, by zmierzyć się na dystansie 10 km wzdłuż jeziora maltańskiego. Liczne atrakcje na trasie biegu: zespoły muzyczne i tańce przebierańców, zagrzewały sportowców do walki podczas biegu. Wszyscy nasi biegacze ukończyli bieg bez większego trudu, a najlepszym na tym dystansie okazał się Paweł Wojciechowski, który na mecie pojawił się już po 35 minutach. Poniżej prezentujemy wyniki wszystkich kórnickich biegaczy:

Miejsce w klasyfikacji generalnej	Imie i nazwisko	Uzyskany czas na mecie
30.	**Paweł Wojciechowski**	**00:35:07**
342.	**Dariusz Szymkowiak**	**00:45:11**
398.	**Maciej Potocki**	**00:46:30**
544.	**Izabella Moskal**	**00:49:51**
588.	**Joanna Olejnik**	**00:51:17**
589.	**Krzysztof Buszkiewicz**	**00:51:18**
679.	**Bartosz Kurzawski**	**00:53:53**
811.	**Jacek Kowal**	**01:00:46**
820.	**Daniel Utrajczak**	**01:01:55**
847.	**Beata Krystkowiak**	**01:05:55**

TELEFONY ALARMOWE:
999, 8660066, 8661235 **Pogotowie ratunkowe**
998 **Straż pożarna**
997 **Policja**
992 **Pogotowie gazowe**
991 **Pogotowie energetyczne**
(061) 8620111 anonimowa, całodobowa informacja dotycząca kradzieży samochodów
(061) 8478997 automat zgłoszeniowy Wydziału ds. narkotyków KW Policji w Poznaniu
Rada Miejska w Kórniku
ul. Rynek 1, 62-035 Kórnik
tel./fax (061) 817 02 77
e-mail: radamiejska@kornik.pl
Urząd Miejski w Kórniku
Pl. Niepodległości 1, 62-035 Kórnik
tel. (061) 817 04 11, (061) 8170182, fax. (061) 817 04 75
Gminne Centrum Reagowania
tel. (061) 817 00 74
tel. alarmowy: 0602 620 736
e-mail: oc@kornik.pl
Komisariat Policji w Kórniku
ul. Poznańska 66, 62-035 Kórnik
tel. (061) 817 02 04 (7^{00}-15^{00}) w godz. wieczornych 997
Ochotnicza Straż Pożarna
ul. 20 Października 93
tel. (061) 817 01 15, tel. kom. 602 740 481
Straż Miejska, ul. Poznańska 83 (Gazownia)
w godz. od 7.00 do 22.00
tel./fax. (061) 817 01 26, tel. kom. 604 607 104
Przychodnia Lekarzy Rodzinnych „Zdrowie"
ul. Poznańska 34a, tel. (061) 817 00 43, (061) 817 00 59
„Falck"
Poznań, ul. Strzelecka 49
tel. 96-75
Wodociągi Kórnickie i Usługi Komunalne
ul. Poznańska 71c
tel. (061) 817 02 72, fax. (061) 817 00 41
Pogotowie wodociągowe
tel. 0602319756
Pogotowie kanalizacyjne
tel. 0602319775
AQUANET
Tel. alarmowy: 994
Biuro Obsługi Klienta: (061) 8359032, (061) 8359036/37
Pogotowie Energetyczne w Kórniku
ul. Młyńska 36
tel. (061) 817 04 23
Gminna Komisja Rozwiązywania Problemów Alkoholowych
ul. Poznańska 34a
tel. (061) 817 00 54
Ośrodek Pomocy Społecznej
ul. Poznańska 34a
tel./fax. (061) 817 00 54
Nadleśnictwo Babki
tel. (061) 878 80 43, fax. (061) 878 81 07
Urzędy Pocztowe:
Kórnik, ul. Wojska Polskiego 9, tel. (061) 817 01 20/30
Gądki, tel. (061) 817 11 62, (061) 817 11 68
Apteki:
Kórnik, ul. Średzka 1, tel. (061) 817 01 28
Kórnik, ul. Poznańska 14, tel. (061) 817 08 34
Kórnik, pl. Niepodległości 40, tel. (061) 817 02 39
Lecznice dla zwierząt / gabinety weterynaryjne
Kórnik, ul. Młyńska 44, tel. (061) 817 01 67
Kórnik, ul. Stodolna 88, tel. (061) 817 03 44
tel. kom. 660723400
Kórnik, ul. Dworcowa 18,
tel. (061) 817 02 22; tel. kom. 601 956 700
Przedsiębiorstwo Autobusowe KOMBUS
Czołowo, ul. Kórnicka 1
tel. (061) 898 06 66, (061) 817 02 76
Biblioteka Publiczna w Kórniku
ul. Poznańska 65, tel. (061) 817 00 21
Zamek Muzeum i Biblioteka Kórnicka
ul. Zamkowa 10, tel. (061) 817 00 81
tel./fax. (061) 817 19 30
Zakład Doświadczalny PAN
tel. (061) 817 01 55
Instytut Dendrologii PAN i Arboretum
ul. Parkowa 5, tel. (061) 817 00 33

KÓRNICKI BIEG PAPIESKI 21:37

2 kwietnia 2008 (środa) o godz.19 30 na stadionie kórnickim odbędzie się bieg poświęcony Janowi Pawłowi II.
Zadanie, jakie czeka uczestników biegu, to przebiegnięcie w systemie sztafetowym 21 kilometrów 370 metrów.
Dystans ten symbolicznie nawiązuje do godziny przejścia JP 2 do domu Ojca (21:37).
Uczestniczyć w tym spotkaniu może każdy, kto lubi choć trochę biegać i chcewyrazić hołd Wielkiemu Polakowi.
Ze względu na późną porę zakończenia biegu, młodzi uczestnicy powinni być pod opieką dorosłych.
Uczestnikom zapewniamy ciepłe napoje, domowe wypieki, a po zakończeniu gorącą grochówkę.
Organizator zapewnia opiekę medyczną.
Już dziś swój udział w biegu zadeklarował Pan Burmistrz Jerzy Lechnerowski, a także policjanci, strażnicy miejscy, strażacy, harcerze i ministranci. Każdy uczestnik biegu otrzyma pamiątkowy dyplom.
Na spotkanie biegowe zaprasza OSiR w Korniku oraz Stowarzyszenie Biegowe "Brylant-Kórnik".
Wszelkie pytania na temat biegu można kierować pod numer

TEL. 0 604 640 306

KÓRNICZANIN

Następny numer Kórniczanina ukaże się 4-go kwietnia 2008r.
Materiały prosimy dostarczać do 28-go marca 2008r.

KOMPLEKSOWA OBSŁUGA INWESTYCJI

LUK-POL

- dokumentacja geodezyjna dla celów prawnych
- inwentaryzacja urządzeń podziemnych
- rozgraniczenia i wznowienia granic
- doradztwo w zakresie uregulowań geodezyjno-prawnych
- geodezyjna obsługa inwestycji
- mapy dla celów projektowych
- pośrednictwo nieruchomości
- mapy poglądowe

- obsługa inwestycji
- inwestorstwo zastępcze
- nadzory inwestorskie
- projektowanie w budownictwie
- adaptacje projektów typowych
- kosztorysowanie robót budowlanych
- wykonawstwo instalacji wewnętrznych i zewnętrznych

STUDIO ML

Zapraszamy od poniedziałku do piątku
w godz. od 8.00 do 16.00
KÓRNIK, PL. NIEPODLEGŁOŚCI 15
(Dom Handlowy "Tęcza" - I piętro)
tel./fax (061) 8 170 311

Bank Spółdzielczy w Kórniku

Zarząd oraz pracownicy Banku Spółdzielczego w Kórniku składają swoim klientom najserdeczniejsze życzenia Zdrowych i Radosnych Świąt Wielkanocnych

KREDYT WIOSENNY

Już od dzisiaj do 30 kwietnia 2008 oferujemy „kredyt wiosenny" oprocentowany 8,50% w sosunku rocznym. Rzeczywista stopa przy kwocie kredytu 1.000,00 złotych wynosi 14,26 %.
Stała miesięczna rata tylko 87,22 zł.

UWAGA!!!

Już od 1 kwietnia 2008 roku można założyć „Rachunek oszczędnościowy w złotych" będący połączeniem lokaty terminowej z rachunkiem płatnym na każde żądanie. Oferujemy wysokie oprocentowanie.
Przyjdź! Sprawdź! Nie przegap!

Lokata SGB "Pogoda na zysk"

Załóż do 31.03.2008 Lokatę SGB na 6 miesięcy,w kwocie minimum 500,00zł.
Do wygrania: ciągnik **URSUS 45-14 AGRO BIS** lub **40 NAGRÓD PIENIĘŻNYCH** w kwocie po **1.000,00 złotych!** **Oprocentowanie lokaty jest stałe i wynosi 3,50 %!!!**

Tylko do dnia 31.03.2008 promocja kredytu mieszkaniowego

W I roku oprocentowanie stałe - 5,50 %
Oprocentowanie po roku - stopa redyskonta weksli + 1 p.p = 6,75 %
Rzeczywista stopa procentowa 7,34%. Prowizja - 1 %

"ZŁOTA LOKATA"

Kwota lokaty – minimalna wpłata **100.000,00 zł.**
Termin- 24 miesiące.
Oprocentowanie – **stałe 4,75%.**

"PLATYNOWA LOKATA"

Kwota lokaty – minimalna wpłata **100.000,00 zł.**
Termin – **36 miesięcy**
Oprocentowanie – **stałe 5,25%**

Oddział w Zaniemyślu
63-020 Zaniemyśl, ul. Raczyńskiego 22
tel./fax (61) 285 70 14

Filia w Borówcu
62-023 Gądki, ul. Poznańska 38
tel. (61) 819 90 33

Filia w Bninie
62-035 Kórnik, Bnin, Rynek 2
tel. (61) 898 01 60

Centrala: Kórnik, Plac Niepodległości 31, tel./fax (61) 817 04 01
Strona internetowa: www.bs.kornik.sgb.pl
e-mail: bs.kornik@alfa.cop.pl
e-mail: biuro@bs.kornik.sgb.pl **e-mail:** sekretariat.bs@neostrada.pl **e-mail:** marketing.kornik@bs.horyzont.net