UKAZUJE SIĘ OD 1988 ROKU

KÓRNICZANIN

DWUTYGODNIK • ROK XXXIII • 18 grudnia 2020 r. • NR 22 (575) • ISSN 0867-3225 • BEZPŁATNY

Fot. Mieszkaniec

Święta tuż, tuż...

- św. Mikołaj rozdawał prezenty w niecodzienny sposób str. 11

Kolejne inwestycje zakończone

str. 6 -7

Dlaczego warto segregować szkło? Eko-zasady

str. 8

Fot. Marek Roemer

Szanowni Mieszkańcy,

Szanowni Państwo,

i Wy drogie dzieci, które na pewno czekacie już na prezenty.!

Zbliżające się Święta Bożego Narodzenia to czas beztroski, radości i miłości.

To także czas, gdy składamy sobie życzenia, siadamy razem przy stole oraz obdarowujemy się prezentami.

Właśnie w takich momentach zatrzymajmy się na chwilkę i pomyślmy o tym, jak ważne jest życie rodzinne i obecność innego człowieka.

Te święta są inne, ale radość jest ta sama. Zostańmy w rodzinnym gronie i poczujmy magię tych świąt.

Wszystkim Wam życzę zdrowych i spokojnych Świąt oraz optymizmu w nadchodzącym Nowym Roku 2021

Burmistrz Miasta i Gminy
Przemysław Pacholski

Przewodniczący RMiG Kórnik
Adam Lewandowski

Szanowni Państwo, Drodzy Mieszkańcy,
Pierwszy raz od wielu lat nie spotkamy się na rynku aby pożegnać stary i powitać Nowy Rok.
Zachowajmy wszelkie środki ostrożności, tak abyśmy w nadchodzącym 2021 roku mogli cieszyć się zdrowiem z nadzieją na powrót do normalności.
Wszyscy zdajemy sobie sprawę, że zagrożenie zarażenia się koronawirusem nie minie z dnia na dzień,
ale zróbmy wszystko, aby zminimalizować ryzyko zakażenia.
Dlatego tak ważne jest dbanie o zdrowie własne i naszych bliskich.

Informacje burmistrza

POSZERZĄ UL. DO WIATRAKA

1 grudnia wiceburmistrz Sebastian Wlazły podpisał akt notarialny dotyczący wykupu na rzecz gminy fragmentu nieruchomości pod poszerzenie drogi - ul. Do Wiatraka we wsi Konarskie.

O DROGACH ROWEROWYCH

2 grudnia obradował zespół do spraw dróg rowerowych pod kierunkiem radnego Jarosława Janowskiego. W spotkaniu uczestniczyli także wiceburmistrzowie Sebastian Wlazły i Bronisław Dominiak, radni Stanisław Duszczak i Jerzy Walczyk, a także Komendant Straży Miejskiej Tomasz Haremza, kierownik Wydziału Inwestycji Joanna Grzybowska, kierownik Wydziału Gospodarki Nieruchomościami Lidia Noskowiak, kierownik Wydziału Planowania Przestrzennego Mariusz Stodolniak, z-ca kierownika Wydziału Eksploatacji Infrastruktury Technicznej Anna Borowiak, inspektor Mirosław Stachowiak oraz Tomasz Grześkowiak i Kazimierz Głuch. Przedstawiono i przeanalizowano przebiegi istniejących na terenie gminy ścieżek rowerowych. Dyskutowano na temat standardów technicznych i wykonawczych realizacji nowych ścieżek, szczególnie w kontekście możliwości połączenia trasą rowerową Poznania z Kórnikiem.

W RAMACH FORUM ROZWOJU LOKALNEGO

3 grudnia wiceburmistrz Sebastian Wlazły wziął udział w seminarium zatytułowanym „Rola przedsiębiorczości rodzinnej w rozwoju miast", które zorganizował Związek Miast Polskich w ramach Forum Rozwoju Lokalnego. Uczestnicy spotkania poznali wyniki badań przeprowadzonych wśród młodych ludzi i przedsiębiorców w ramach Programu „Rozwój lokalny". O ocenie sytuacji społeczno-ekonomicznej miasta oraz potencjałach, deficytach i konsekwencjach ostatnich zmian mówili samorządowcy ze Starachowic, Zabrza i miasta Rydułtowy. Przedstawicielka Urzędu Miasta Gdyni opowiedziała o przykładach inicjowania współdziałania i wspierania przedsiębiorczości rodzinnej w wymiarze lokalnym.

ZWIĄZEK BĘDZIE ORGANIZOWAŁ TRANSPORT AUTOBUSOWY

Także 3 grudnia odbyło się spotkanie przedstawicieli gmin i powiatów, które zgłosiły akces do uczestnictwa w Związku powiatowo-gminnym. Zadaniem Związku będzie organizacja transportu regionalnego z udziałem obecnego PKS-u. Związek powiatowo-gminny ma być organizatorem autobusowego transportu regionalnego od połowy przyszłego roku. Naszą gminę reprezentował wiceburmistrz Bronisław Dominiak oraz Anna Borowiak z Wydziału Eksploatacji Infrastruktury Technicznej.

PODSUMOWANIE W GMINNEJ SPÓŁCE WODNEJ

7 grudnia wiceburmistrz Sebastian Wlazły spotkał się z kierownikiem Rejonowych Spółek Wodnych ze Śremu Wiesławem Klakiem i kierownikiem Wydziału Ochrony Środowiska i Rolnictwa UMiG Kórnik Sławomirem Zakrzewskim. Podsumowano działalność Gminnej Spółki Wodnej i dyskutowano na temat planów na kolejny rok.

FUNDUSZE DLA SZPITALI

9 grudnia w roboczym spotkaniu uczestniczyli przedstawiciele samorządów zrzeszonych w Metropolii Poznań. Gminę Kórnik reprezentował burmistrz Przemysław Pacholski. Przekazano informacje bieżące dotyczące walki z pandemią. Zebrano deklaracje w związku z wkładem własnym wymaganym przy dofinansowaniu szpitali z funduszy Urzędu Marszałkowskiego. Placówki zajmujące się pacjentami zakażonymi koronawirusem otrzymają z UM dodatkowe 1,1 miliona. Miasto i Gmina Kórnik deklaruje 40 tys. złotych w ramach tego wkładu.

KOMISJA MIESZKANIOWA

10 grudnia odbyło się spotkanie Komisji Mieszkaniowej, w którym udział wzięli burmistrz Przemysław Pacholski, wiceburmistrz Sebastian Wlazły, radni Beata Bruczyńska i Robert Jankowski, Irena Siwecka z UMiG Kórnik, Agnieszka Mieloch Dyrektor Ośrodka Pomocy Społecznej w Kórniku, Bożena Kiełtyka Pełnomocnik Burmistrza ds. Uzależnień oraz Mariusz Gabryelewicz Zarządca Nieruchomości, przedstawiciel Spółki WODKOM Kórnik. Rozpatrzono złożone wnioski na 2 wolne lokale pozostające w zasobach gminy.

CYFRYZACJA W PLANOWANIU PRZESTRZENNYM

11 grudnia wiceburmistrz Sebastian Wlazły i kierownik Wydziału Planowania Przestrzennego Mariusz Stodolniak wzięli udział w zorganizowanym przez firmę EnviroSolutions webinarium pt. „Wykorzystanie narzędzi do cyfryzacji aktów planowania przestrzennego (APP) zgodne z obowiązującymi przepisami prawa".

PRZED SĄDEM

14 grudnia burmistrz Przemysław Pacholski uczestniczył w rozprawie w Sądzie Rejonowym w Środzie Wlkp. dotyczącej posesji nadjeziornej na wysokości ośrodka zdrowia w Kórniku. Sąd przesłuchał świadków. Kolejna rozprawa zaplanowana została na 29 marca 2021 roku.

WYMAGANIA DYREKTYWY ŚCIEKOWEJ

15 grudnia odbyło się spotkanie zorganizowane przez Spółkę Aquanet w sprawie spełnienia wymagań dyrektywy ściekowej przez aglomeracje Kórnik, Mosina-Puszczykowo, Murowana Goślina i Poznań. W wideokonferencji uczestniczyli przedstawiciele samorządów wchodzących w skład poszczególnych aglomeracji. Gminę Kórnik reprezentował wiceburmistrz Bronisław Dominiak, kierownik Wydziału Inwestycji Joanna Grzybowska oraz Szymon Szydłowski. Rozmawiano o możliwych wspólnych działaniach, mających doprowadzić do spełnienia określonych wymagań, w zakresie realizacji zadań inwestycyjnych w ramach Krajowej Programu Oczyszczania Ścieków Komunalnych.

KOLEJNY WYKUP GRUNTÓW

16 grudnia wiceburmistrz Sebastian Wlazły podpisał kolejny akt notarialny. Dotyczył on wykupu 1353 m2 gruntu pod poszerzenie ul. Buczynowej i ul. Spółdzielczej w Borówcu.

cd. na str. 4

cd. ze str. 3

SPOTKANIE Z AQUANET

Także 16 grudnia odbyło się kolejne spotkanie w trybie online przedstawicieli Miasta i Gminy Kórnik oraz Spółki Aquanet, dotyczące omówienia stanu zaawansowania zaplanowanych do realizacji inwestycji wodociągowo – kanalizacyjnych. Ze strony Gminy w spotkaniu uczestniczył wiceburmistrz Bronisław Dominiak, kierownik Wydziału Inwestycji Joanna Grzybowska oraz Szymon Szydłowski. Przedstawicielom Spółki Aquanet przewodniczył dyrektor Andrzej Kaziród.

♦ red.

Kórnik

KOMUNIKAT
Urząd Miasta i Gminy w Kórniku informuje, że:
- w czwartek 24 grudnia 2020 roku (Wigilia Bożego Narodzenia) Urząd będzie nieczynny,
- w czwartek 31 grudnia 2020 r. Urząd Miasta i Gminy będzie czynny w godzinach 7:30 – 13:00.

Za wszelkie utrudnienia przepraszamy.

Oddawaj krew i zyskaj w PIT

• Krew i jej składniki (osocze, płytki krwi) to lek, którego nie da się zastąpić sztucznymi preparatami.
• Jej oddawanie to bezcenna pomoc dla wielu chorych (w tym również dla zmagających się z COVID-19), często ratująca im życie.
• Darowiznę na cele krwiodawstwa można m.in. odliczyć od dochodu w PIT. W tym roku z ulgi tej skorzystało prawie 19 tys. Wielkopolan.

Osoby, które oddają krew lub jej składniki, mogą skorzystać z odliczenia w swoim zeznaniu rocznym PIT. Ulga przysługuje zarówno krwiodawcom, jak również ozdrowieńcom COVID-19, którzy oddają honorowo osocze. Za oddanie krwi jak i jej składników przysługuje ta sama stawka rekompensaty, tj. 130 zł za 1 litr. Odliczyć można wartość faktycznie dokonanej darowizny, jednak nie więcej niż 6% dochodu/przychodu darczyńcy. Trzeba też pamiętać, że w 6-procentowym limicie uwzględnia się łącznie wysokość wszystkich darowizn – obok krwiodawstwa również na cele kultu religijnego, na działalność pożytku publicznego oraz na kształcenie zawodowe.

Aby skorzystać z ulgi trzeba uzyskać zaświadczenie o ilości oddanej krwi lub jej składników ze stacji krwiodawstwa. Darowiznę można odliczyć wykazując ją w zeznaniu PIT-36, PIT-37 lub PIT-28. W rozliczeniu PIT za 2019 rok w Wielkopolsce podatnicy odliczyli w ten sposób ponad 4,26 mln zł (to o 280 tys. zł więcej niż rok wcześniej).

Poza ulgą w PIT honorowym krwiodawcom przysługuje także posiłek regeneracyjny i zwolnienie z pracy w dniu, w którym oddaje się krew lub jej składniki. Można też uzyskać bezpłatne wyniki badań laboratoryjnych i zwrot kosztów dojazdu do stacji krwiodawstwa. Zasłużonemu honorowemu krwiodawcy - czyli takiemu, który łącznie oddał już 5 lub 6 litrów krwi (limit odpowiednio dla kobiet i mężczyzn) – przysługują dodatkowe benefity takie jak tańsze leki, możliwość skorzystania poza kolejnością ze świadczeń ambulatoryjnych w placówkach medycznych, czy też zniżki w komunikacji miejskiej.

♦ Pierwszy Urząd Skarbowy w Poznaniu

Zmiany w funkcjonowaniu komunikacji *ztm informacje: 61 640 33 44 www.ztm.poznan.pl

Zmiany w funkcjonowaniu komunikacji w gminie Kórnik i Mosina w okresie Świąt Bożego Narodzenia oraz Nowego Roku

Zarząd Transportu Miejskiego w Poznaniu uprzejmie informuje, że w okresie Świąt Bożego Narodzenia oraz Nowego Roku wprowadzone zostaną następujące zmiany w funkcjonowaniu transportu publicznego w gminie Kórnik i Mosina:

24 grudnia 2020 r. (czwartek)

Przez cały dzień autobusy kursować będą zgodnie z **sobotnim rozkładem jazdy**, z następującymi zmianami:

- **Linia nr 501** – ostatni kurs z przystanku Franowo realizowany będzie o godzinie 20:00, a z przystanku Błażejewo/Os. Przylesie o godzinie 18:49;
- **Linia nr 502** – nie kursuje;
- **Linia nr 511** – nie kursuje;
- **Linia nr 512** – kursuje bez ograniczeń;
- **Linia nr 527** – ostatni kurs z przystanku Starołęka realizowany będzie o godzinie 21:30, a z przystanku Kamionki/Pętla o godzinie 20:15;
- **Linia nr 560** – ostatni kurs z przystanku Franowo realizowany będzie o godzinie 21:00, a z przystanku Zaniemyśl/Kościół o godzinie 19:32;
- **Linia nr 561** – nie kursuje.

25, 26, 27 grudnia 2020 r. (piątek, sobota, niedziela)

Przez cały dzień autobusy kursować będą zgodnie z **rozkładem jazdy obowiązującym w niedziele i święta**.

28, 29, 30 grudnia 2020 r. (poniedziałek, wtorek, środa)

Przez cały dzień autobusy kursować będą zgodnie z **roboczym rozkładem jazdy**, z następującymi zmianami:

- **Linia nr 501** – nie będzie realizowany kurs z przystanku Błażejewo/Os. Przylesie o godzinie 6:09;
- **Linia nr 560** – kurs z przystanku Zaniemyśl/Kościół o godzinie 6:02 realizowany będzie w wariancie dla dni roboczych wolnych od nauki szkolnej.

Zmiany w funkcjonowaniu komunikacji *ztm informacje: 61 640 33 44 www.ztm.poznan.pl

31 grudnia 2020 r. (czwartek)

Przez cały dzień autobusy kursować będą zgodnie z **sobotnim rozkładem jazdy**, z następującymi zmianami:

- **Linia nr 501** – ostatni kurs z przystanku Franowo realizowany będzie o godzinie 20:00, a z przystanku Błażejewo/Os. Przylesie o godzinie 18:49;
- **Linia nr 502** – nie kursuje;
- **Linia nr 511** – nie kursuje;
- **Linia nr 512** – kursuje bez ograniczeń;
- **Linia nr 527** – ostatni kurs z przystanku Starołęka realizowany będzie o godzinie 21:30, a z Kamionek o godzinie 20:15;
- **Linia nr 560** – ostatni kurs z przystanku Franowo realizowany będzie o godzinie 21:00, a z przystanku Zaniemyśl/Kościół o godzinie 19:32;
- **Linia nr 561** – nie kursuje.

1 stycznia 2021 r. (piątek)

Przez cały dzień autobusy kursować będą zgodnie z **rozkładem jazdy obowiązującym w niedziele i święta**.

2 stycznia 2021 r. (sobota)

Przez cały dzień autobusy kursować będą zgodnie z **sobotnim rozkładem jazdy.**

3 stycznia 2021 r. (niedziela)

Przez cały dzień autobusy kursować będą zgodnie z **rozkładem jazdy obowiązującym w niedziele i święta**.

4 i 5 stycznia 2021 r. (poniedziałek, wtorek)

Przez cały dzień autobusy kursować będą zgodnie z **roboczym rozkładem jazdy.**

6 stycznia 2021 r. (środa)

Przez cały dzień autobusy kursować będą zgodnie z **rozkładem jazdy obowiązującym w niedziele i święta**.

Jednocześnie informujemy, że szczegółowy wykaz zmian na liniach autobusowych i tramwajowych w okresie Świąt Bożego Narodzenia oraz Nowego Roku jest dostępny na stronie ZTM Poznań: www.ztm.poznan.pl.

Czym zajmuje sie Gminna Spółka Wodna

Gminna Spółka Wodna obejmuje swoją działalnością obszar konkurencyjny tj. odwadniany rowami melioracyjnymi oraz podziemnymi rurociągami drenarskimi o powierzchni 2.786,41 ha.
GSW Kórnik zrzesza 669 członków, każdy z członków wnosi opłatę członkowską w wysokości 29 zł za 1 ha użytkowanego obszaru konkurencyjnego.
Ściągalność składek członkowskich za 2019 rok wyniosła 78,82%, natomiast na dzień 10 grudnia 2020 r. ściągalność wynosi 77,80 %.
GSW posiada w utrzymaniu 89,0 km rowów melioracyjnych.

Wykonanie konserwacji rowów melioracyjnych wynosi corocznie w granicach od 40 do 50 km w zależności od posiadanych środków finansowych oraz koniecznych do wykonania napraw podziemnych rurociągów drenarskich.
Na budżet GSW składają się składki członkowskie, dofinansowanie z budżetu Miasta i Gminy Kórnik, partycypacji firm i instytucji tzw. partycypacja w kosztach utrzymania odbiorników wód deszczowych, dotacja z budżetu Starostwa Powiatowego, dotacja z budżetu państwa, dotacja z budżetu samorządu województwa wielkopolskiego.
Z uwagi na położenie gminy Kórnik w zlewni kanałów podstawowych – kanału Dębieckiego, kanału Kopla I i Kopla II, kanału Tesiny-Orkowo, kanału Radzewickiego, rowy melioracyjne poza wodą z terenu gminy Kórnik odbierają również wodę z gmin sąsiednich tj. z gminy Środa Wlkp., Zaniemyśl, Kleszczewo oraz z miasta Poznania, stąd zachodzi konieczność utrzymywania urządzeń melioracyjnych w pełnej sprawności technicznej w celu przyjęcia i skutecznego odprowadzenia wody do odbiorników – kanałów podstawowych zarówno z terenu gminy Kórnik, jak i gmin ościennych.

♦ Wiesław Klak
RZSW Śrem

Zestawienie wybranych robót konserwacyjnych urządzeń melioracyjnych w 2020 roku na terenie gminy Kórnik

Miejscowość	Obiekt	Zakres robót	Rozmiar rzeczowy [km]	Inwestor	Termin wykonania	Zlewnia
Dziećmierowo, Runowo, Pierzchno	Rów melioracyjny nr R-J „Koszucki”	konserwacja	7,71	GSW Kórnik, MiG Kórnik	I - II 2020	gmina Środa Wlkp., gmina Kórnik
Dziećmierowo	Rów melioracyjny nr R-D-A	konserwacja	2,07	GSW Kórnik, MiG Kórnik	II 2020	gmina Kórnik
Błażejewo	Rów melioracyjny nr R-N	konserwacja	2,61	GSW Kórnik, MiG Kórnik	III 2020	gmina Kórnik
Gądki	Rów melioracyjny nr R-B1	konserwacja	1,26	GSW Kórnik – tzw. partycypacja (inwestorzy prywatni)	IV-V 2020	gmina Kórnik
Koninko	Rów melioracyjny nr R-C „Świątnica”	konserwacja	2,55	GSW Kórnik – tzw. partycypacja (inwestorzy prywatni)	IV-V 2020	miasto Poznań, gmina Kórnik
Żerniki	Rów melioracyjny nr R-Kp7 „Krzesinka”	konserwacja	2,41	GSW Kórnik – tzw. partycypacja (inwestorzy prywatni)	IV-V 2020	miasto Poznań, gmina Kórnik
Robakowo	Rów melioracyjny nr R-B15	naprawa skarpy	0,07	GSW Kórnik, MiG Kórnik	VI 2020	gmina Kórnik
Kamionki, Borówiec, Skrzynki, Kórnik	Kopla I „Głuszynka”	konserwacja	6,10	Państwowe Gospodarstwo Wodne „Wody Polskie”	VIII - IX 2020	gmina Zaniemyśl, gmina Kórnik
Robakowo	R-A	renowacja	1,8	Inwestor prywatny	IX-X 2020	gmina Kleszczewo, gmina Kórnik
Robakowo, Dachowa	Rów melioracyjny nr R-B15	konserwacja	2,0	Starostwo Powiatowe w Poznaniu, GSW Kórnik	X-XI 2020	gmina Kórnik
Kórnik	Zbiornik wodny OSP	renowacja	0,10	MiG Kórnik	XI - XII 2020	gmina Kórnik
Dębiec	Rów melioracyjny nr R-D6	konserwacja	3,08	GSW Kórnik, MiG Kórnik	XI - XII 2020	gmina Zaniemyśl, gmina Kórnik

Kolejne inwestycje zakończone

Opracowanie dokumentacji projektowej wraz z budową instalacji fotowoltaicznej na budynku Przedszkola nr 1 zlokalizowanego przy ul. Profesora Zbigniewa Steckiego 11, 62-035 Kórnik.

Zakończono budowę instalacji fotowoltaicznej na budynku Przedszkola nr 1 w Kórniku. Jest to pierwszy budynek gminny wyposażony w tego typu instalację. Panele fotowoltaiczne zlokalizowano na dachu budynku od strony południowo – zachodniej (widoczne od ulicy Profesora Zbigniewa Steckiego). Zainstalowano 28 monokrystalicznyh modułów fotowoltaicznych o łącznej mocy 9,94kW. Energia elektryczna wyprodukowana pod wpływem światła słonecznego będzie wykorzystywana na potrzeby budynku. Instalacja jest przyjazna środowisku i w czasie produkcji energii nie następuje emisja CO2 do atmosfery.
Wykonawca: Michał Adamczewski Energia z Głową z Dopiewa.
Koszt inwestycji: 62 263,83 zł brutto.

Budowa parkingu w Szczodrzykowie przy ul. Ogrodowej
19 listopad 2020r. dokonano odbioru końcowego parkingu przy ul. Ogrodowej w Szczodrzykowie.
Na parkingu zaprojektowano 60 stanowisk postojowych wraz ze zjazdami i drogami manewrowymi
Dodatkowo wybudowano chodnik wzdłuż jezdni ulicy Ogrodowej oraz wzdłuż parkingu do połączenia z istniejącymi ciągami pieszymi.
Inwestycję zaopatrzono w instalację odwadniającą i oświetlenie a całość dopełniono sadząc drzewa i krzewy.
Wykonawcą inwestycji była firma Langras S.c. Andrzej Latanowicz, Tomasz Latanowicz z Runowa.
Koszt inwestycji 518 275, 47 zł brutto.

Budowa miejsc parkingowych przy cmentarzu w Bninie
Inwestycję polegającą na budowie miejsc parkingowych przy cmentarzu w Bninie komisyjnie odebrano 16 listopada.
W ramach zadania wykonano nawierzchnię parkingu z kostki brukowej betonowej (około 300 m^2), zjazdy (około 200 m^2) oraz chodniki (około 350 m^2)
Dodatkowo powstała instalacja odwodniająca podłączona do istniejącej kanalizacji deszczowej.
Odtworzono nawierzchnię bitumiczną oraz wykonano powierzchnie zielone.
Wykonawcą inwestycji była firma RDR Sp. z o.o. , z siedzibą w Czerwonaku.
Koszt inwestycji 212 550,18 zł brutto.

Budowa ul. Klonowej w miejscowości Dachowa
Odbiór końcowy przy budowie ul. Klonowej w Dachowie odbył się 20 listopad 2020 r.
Na długości około 820 m wzmocniono istniejące podłoże gruntowe, ułożono warstwy konstrukcyjne jezdni oraz nawierzchnię bitumiczną o szerokości 5,5 m.
Wykonawcą inwestycji był Zakład Wielobranżowy TRANS–BRUK Marek Begier, z siedzibą w Nekli.
Jej koszt to 640 686,41 zł brutto.

Budowa siłowni plenerowej w Dębcu
Z końcem listopada zakończyły się prace budowlane polegające na budowie siłowni plenerowej przy świetlicy wiejskiej w Dębcu. Inwestycja obejmowała montaż następujących urządzeń siłowni zewnętrznej: biegacz, surfer i twister na wspólnych słupach, wioślarz wolnostojący, poręcze i drążek na wspólnym pylonie, narciarz i orbitrek na wspólnym pylonie. Zagospodarowanie terenu stanowią następujące elementy małej architektury: ławka z oparciem na stelażu stalowym z obiciem z drewna świerkowego, kosz na śmieci stalowy, tablica regulaminowa na metalowej nodze. Cała inwestycja wyniosła 19 500,00 zł. Wykonawcą siłowni plenerowej była firma Noba-Exim Bartłomiej Norkowski z Kawęczyna.

◊ Wydział Inwestycji UMiG

Burmistrz Miasta i Gminy Kórnik ogłasza konkurs na dwa stanowiska strażnika miejskiego w Wydziale Straży Miejskiej i Zarządzania Kryzysowego Urzędu Miasta i Gminy Kórnik w wymiarze pełnego etatu

Wymagania niezbędne kandydata:
1) obywatelstwo polskie,
2) pełna zdolność do czynności prawnych oraz korzystanie z pełni praw publicznych,
3) brak skazania prawomocnym wyrokiem sądu za umyślne przestępstwo ścigane z oskarżenia publicznego lub umyślne przestępstwo skarbowe,
4) wykształcenie: minimum średnie,
5) wiek: ukończone 21 lat,
6) nienaganny stan zdrowia oraz sprawność pod względem fizycznym i psychicznym,
7) uregulowany stosunek do służby wojskowej,
8) wysoka kultura osobista,
9) prawo jazdy kategorii B.

Wymagania dodatkowe kandydata:
1) wykształcenie wyższe lub pomaturalne (preferowane: prawne, z zakresu bezpieczeństwa i ochrony oraz kierunki społeczne),
2) kurs pomocy przedmedycznej,
3) doświadczenie w pracy związanej z bezpieczeństwem publicznym,
4) znajomość topografii gminy Kórnik,
6) pożądane cechy osobowe: komunikatywność, odpowiedzialność, sumienność, odporność na stres, dyspozycyjność, umiejętność pracy w zespole,
7) bardzo dobra znajomość obsługi komputera w zakresie Microsoft Office,

Zakres wykonywanych zadań na stanowisku:
Osoba zatrudniona na stanowisku strażnika straży miejskiej wykonywać będzie zadania związane z zapewnieniem porządku i bezpieczeństwa na terenie Miasta i Gminy Kórnik poprzez legitymowanie, pouczanie, nakładanie mandatów, prowadzenia postępowań w sprawach o wykroczenia, zgłaszanie uwag, przyjmowanie interwencji od mieszkańców, obsługa monitoringu miejskiego, zabezpieczanie imprez, uroczystości i obiektów komunalnych, oraz inne zadania zlecone przez przełożonych.

Wymagane dokumenty i oświadczenia, warunki pracy na stanowisku oraz inne szczegóły postępowania kwalifikacyjnego dostępne na stronie: https://bip2.wokiss.pl/kornikm/bip/praca-konkursy-nabory/2020-rok.html

Eko-zasady - segregujemy szkło

Jakie rodzaje odpadów należy wrzucić do danego kosza? Po co ta cała segregacja? Co się dzieje z odpadami, gdy się ich pozbędziemy? Na te i wiele innych pytań odpowiedzi znajdziecie w cyklu eko-artykułów.

Zalety stosowania opakowań szklanych

Szkło jest jednym z najbezpieczniejszych opakowań (przechowywane są w nim miedzy innymi silne roztwory chemiczne, leki, perfumy). We własnym domu można je używać wielokrotnie, oszczędzając na zakupie nowych wyrobów. Szkło ma zdolność do wielu rodzajów recyklingu, co z punktu widzenia ekonomicznego i ekologicznego jest bardzo korzystne.

Szkło - jedno z najważniejszych tworzyw znajdujących zastosowanie w życiu codziennym człowieka, wytwarzane jest przez niego od kilku tysięcy lat. Dziś trudno wyobrazić sobie codzienności bez szkła: w domu, środkach komunikacji, laboratorium, telewizji itp. Szkło, mimo silnej konkurencji, zwłaszcza, tworzyw sztucznych, jest i będzie niezastąpionym elementem w życiu każdego człowieka. Ze względu na unikatowe cechy, jak np. nietracenie swych właściwości pomimo wielokrotnego przetwarzania, szkło ma zdolność do wielu rodzajów recyklingu, co z punktu widzenia ekonomicznego i ekologicznego jest bardzo korzystne.

Zużyte opakowania szklane są ponownie wykorzystywane. Szkło nadaje się w 100% do recyklingu.

Recykling stłuczki jest procesem złożonym, ale ekonomicznym

Stosowanie stłuczki w procesie topienia szkła ma duże znaczenie ekonomiczne, wynikające głównie ze zmniejszenia zużycia surowców i energii. Każda tona stłuczki poddana recyklingowi, to oszczędność w przypadku szkła sodowo-wapniowego około: 800 kg piasku, 250 kg sody, 180 kg mączki wapiennej. Ponieważ do wyprodukowania 1 tony sody zużywa się ok. 1000 kg wapienia i 1.150 kg soli kuchennej, zatem oszczędności surowcowe mają jeszcze większy wymiar. Stosowanie w produkcji opakowań możliwie jak największych ilości stłuczki niesie duże korzyści ekonomiczne. Skłaniają też do tego wymogi ochrony środowiska, wsparte odpowiednimi ustawami, a także sankcjami karnymi, które stale ulegają zaostrzaniu. Szeroki recykling stłuczki jest poważnym i złożonym przedsięwzięciem. Stłuczka musi przejść proces uszlachetniania i oczyszczania, zanim stanie się pełnowartościowym składnikiem zestawu.

Dlaczego opakowanie szklane jest lepsze od innych?

Szkło jest przede wszystkim mieszaniną naturalnych surowców, przez co jest bezpieczne dla środowiska. Zabezpiecza w 100% środki spożywcze przed czynnikami zewnętrznymi, szkło nie wchodzi w reakcje z zawartością - mamy do czynienia z barierowością szkła. Warto wspomnieć, że w Wielkopolsce odkopano spiżarnie z okresu II Wojny Światowej, a znajdujące się w niej przetwory w słoikach nadawały się do jedzenia po 50 latach. Szkło jest jednym z najbezpieczniejszych opakowań (przechowywane są w nim miedzy innymi silne roztwory chemiczne, leki, perfumy). We własnym domu można je używać wielokrotnie oszczędzając na zakupie nowych wyrobów. Jednak najważniejszy jest fakt, ze szkło nadaje się w 100% do recyklingu

◊ ZGO Jarocin

Betlejemskie Światło Pokoju - światło służby

Betlejemskie Światło Pokoju to piękna ponad 30-letnia tradycja, która stała się nieodłącznym zwyczajem Bożego Narodzenia.

Po raz pierwszy za sprawą skautów austriackich przywiezione z Betlejem zapłonęło w 1986 r. pod hasłem „Światło w ciemności". Każdego roku pod innym hasłem, z innym przesłaniem wędruje po około 40 krajach Europy, Azji, obu Ameryk. W Polsce od 1989 r. przekazywaniem Betlejemskiego Światła Pokoju zajmuje się Związek Harcerstwa Polskiego.

W tym roku pandemia koronawirusa, która opanowała świat nie przeszkodziła kontynuować tradycji zapalenia Betlejemskiego Światła Pokoju. Przeciwnie - w czasie pełnym wyzwań to Światło będzie nie tylko symbolem Bożego Narodzenia, ale też znakiem ufności i wspólnoty. Jego hasło na rok 2020 - „Światło Służby", w myśl słów Przyrzeczenia Harcerskiego ... *„całym życiem pełnić służbę..."* - może wydawać się dziwnym, nierealnym, ale nie dla harcerzy. Dla nas Ogień ten ma zawsze moc niezwykłą: blaskiem buduje wspólnotę, ciepłem - sprzyja pojednaniu. W Kórniku poniesiemy Ogień harcerskimi dłońmi 21 i 22 grudnia i ufamy, że trafi wszędzie tam, gdzie chcielibyśmy, aby ludzie odnaleźli w blasku tego światła miłość, zrozumienie i nadzieję.

◊ hm. Krystyna Antkowiak

W Kórniku Ogniobranie będzie możliwe:
- w poniedziałek 21 grudnia o godz. 18.00 w kościele parafialnym
- we wtorek 22 grudnia od godz. 15.30 do 17.30 czekamy na Państwa na rynku przy ratuszu
Prosimy zaopatrzyć się w latarenki lub znicze.

Niech Święta Bożego Narodzenia będą czasem miłości i szczęśliwych chwil przywołujących radosne wspomnienia.
Niech magiczna moc i nastrój Wigilijnego Wieczoru, kiedy otwierają się serca na drugiego człowieka trwały zawsze.
Aby wiara i miłość były wartościami, które pozwalają lepiej żyć i służyć innym.
A Nowy 2021 Rok niech będzie przepełniony duchem nadziei na to co przyjdzie i czego jeszcze nie znamy.

Z najlepszymi życzeniami Pięknych Świąt Bożego Narodzenia
kórnickie zuchy, harcerze i instruktorzy.

Już za kilkanaście dni tj. 10 stycznia 2021 roku zagra Wielka Orkiestra Świątecznej Pomocy.
29 Finał ze względu na sytuację pandemiczną będzie inny niż dotychczas.

Aby nie narażać uczestników na niebezpieczeństwo ewentualnego zakażenia, nie możemy organizować koncertów na żywo. Dlatego Orkiestra w gminie Kórnik przeniesie się w świat wirtualny i zagra mimo wszystko.

Planujemy przeprowadzić aukcje internetowe najciekawszych przedmiotów i usług przekazanych przez ofiarodawców. Licytację złotego serduszka oraz koszulek, kalendarzy i innych fajnych rzeczy z logo WOŚP przeprowadzimy za pośrednictwem naszego profilu na Facebooku (WOŚP Sztab Kórnik).

Ale będzie też i tradycyjnie, z zachowaniem wymogów bezpieczeństwa.

Na ulice miasta i wsi naszej gminy 10 stycznia wyjdzie 90 wolontariuszy z pięknymi kolorowymi skarbonkami. Dwoje z nich będzie miało dodatkowo terminal płatniczy, dzięki czemu można będzie dokonać wpłaty kartą bankomatową.

Już od dziś ofiarodawcy za pomocą e-skarbonki mogą wpłacać datki na rzecz WOŚP – wystarczy zalogować się na **https://eskarbonka.wosp.org.pl/g1z2j9**

Prosimy śledzić nasz profil facebookowy, będziemy tam zamieszczać bieżące informacje na temat 29. Finału WOŚP w Kórniku.

Siema!

◊ Sztab 2571 Kórnik

Już po ukazaniu się papierowej wersji Kórniczanina termin Finału zmienionk na 31 stycznia 2021 roku

Opowieść Mikołajkowa z Robakowa-Wsi

Jak co roku z niecierpliwością czekamy na przyjście Świętego Mikołaja.
Dobrze wiemy, że w grudniu ma sporo pracy. Nikt nie był pewien, czy w szalonym 2020 roku w ogóle przyjdzie – przecież w czasach pandemii nic nie jest pewne. Nawet wizyta tego wyczekiwanego gościa. Jednak 6 grudnia w zimowy wieczór wydarzyło się coś wspaniałego. Po naszym sołectwie podróżował Święty Mikołaj ze swoją świtą!

Zmotoryzowany zaprzęg był imponujący, tym bardziej, że prowadził go renifer Rudolf. Jak na Mikołaja przystało, umościł się wygodnie w fotelu typu Ludwik XVI i wypatrywał naszych małych mieszkańców. Dzieciaki czekały przed domami, każde z nich miało okazję porozmawiać z Mikołajem i zrobić sobie pamiątkowe zdjęcie. Elfy rozdając prezenty, uwijały się jak w ukropie, Pudzian w spacerze farmera przy nich to pikuś! A radość tych dzieci to miód na nasze serce.

Niestety zagadka, jak Mikołaj to czyni, że zawsze ma pełen worek prezentów, nadal pozostaje tajemnicą. Dowiedzieliśmy się tylko, że prezenty produkowane są również lokalnie, tak więc bardzo dziękujemy sponsorom:

PF Logo Express
Clipper Logistics Poland
Hama Polska
Sokołów
Gospodarstwo Rolne Jarosław Piechowiak
Nadleśnictwo Babki – Leśnictwo Drapałka
ItsWrap.pl – oklejanie samochodów Bartosz Wawrzyniak

I tak sobie myślimy, że naprawdę nie ma znaczenia, czy którakolwiek z legend o Świętym Mikołaju wyda nam się przekonywująca i czy w którąś uwierzymy. Warto byśmy pamiętali o jednym – dobroć i bezinteresowność są zawsze bezcenne!

◊ BR

Mikołajki w Błażejewie

W niedzielę, 6 grudnia, do słonecznego Błażejewa dotarł Święty Mikołaj. Przyjechał do naszych dzieci z samego bieguna północnego z workiem pełnym smakołyków. Nasi mali mieszkańcy mieli wielką frajdę. Na niektórych dzieciach większe wrażenie niż Święty Mikołaj zrobiły konie, które ciągnęły bryczkę. Dzieciaki głaskały kuce, a nawet przybiegały do nich z marchewką!
Dziękuję Radzie Sołeckiej i p. Janowi Jaskule za pomoc w zorganizowaniu błażejewskich mikołajek.

◊ Sołtys
Beata Jefremienko

Drodzy Mieszkańcy!
Niech nadchodzące
Święta Bożego Narodzenia
będą niezapomnianym czasem
spędzonym
bez pośpiechu, trosk i zmartwień,
w atmosferze rodzinnych
i radosnych chwil.
Życzę Wszystkim spokoju i zdrowia
w Nowym 2021 Roku.

◊ Sołtys
Beata Jefremienko

Św. Mikołaj w Dziećmierowie

Takich Mikołajek w Dziećmierowie jeszcze nie było. Ekipa świętego Mikołaja w mechanicznym reniferze przemierzyła całe sołectwo odwiedzając dzieciaki i obdarowując je upominkami.
Uśmiechy maluchów towarzyszyły mikołajowej ekspedycji na każdym przystanku, a radość udzielała się też dorosłym.
Prezenty były bogate, miedzy innymi dzięki temu, że Ferajna Dziećmierowo zdobyła III miejsce w zorganizowanym przez Urząd Statystyczny Konkursie dla kół gospodyń wiejskich na wykonanie rękodzieła zawierającego napis „PSR 2020", czyli nawiązanie do Powszechnego Spisu Rolnego. Brawo Ferajna, sołtys i rada sołecka!

◊ Mieszkaniec

Mikołajki „drive thru"

Sytuacja epidemiczna zmusza nas do szukania niekonwencjonalnych rozwiązań dla tradycyjnych aktywności i przedsięwzięć. Mamy naukę zdalną, webinaria, tele-wizyty... dlaczego nie Mikołajki samochodowe, przejazdowe, czyli z angielskiego „drive thru"?
6 grudnia w Kórniku było tradycyjne zapalenie lampek na choince, którego dokonała Białą Dama wraz z burmistrzem Przemysławem Pacholskim, były fanfary dęciaków z kórnickiej orkiestry, były anioły na szczudłach zaproszone przez Kórnicki Ośrodek Kultury. Były też upominki, które Mikołaj we własnej osobie oraz Biała Dama wręczali dzieciom, które przyjechały z opiekunami na płytę kórnickiego rynku.
„Ogonek aut" był bardzo długi, ale dla każdego starczyło.

Tradycja mikołajkowa w niekonwencjonalnej oprawie nie traci nic na swojej wartości, jeśli wywołuje radość na twarzach dzieci - a 6 grudnia w Kórniku usmiechało sie wielu najmłodszych.

◊ ŁG

KTPS Kórnickie Towarzystwo Pomocy Społecznej
działa od 1990 roku

BŁAGAMY, POMÓŻCIE URATOWAĆ ŻYCIE 3,5-LETNIEGO OLUSIA!

Nasze dotychczasowe życie przebiegało całkiem zwyczajnie, aż do dnia, gdy **usłyszeliśmy diagnozę – neuroblastoma IV stopnia z przerzutami do kości i szpiku kostnego**. W jednej chwili nasz świat runął w gruzach, a Oluś **salę przedszkolną, gdzie miał się beztrosko bawić od września, zamienił na salę szpitalną i ciągłe cierpienie.**

Jesteśmy dopiero na początku tej trudnej drogi, ale już na ten moment wiemy, że przed nami bardzo wyczerpująca **chemio- i radioterapia**, skomplikowana, wielogodzinna **operacja**.
Z uwagi na to, że guz pierwotny znajduje się w rzadkiej lokalizacji pomiędzy głową a szyją możliwa jest nawet zagraniczna operacja. A na koniec **immunoterapia i leczenie szczepionką neuroblastoma** w Nowym Jorku. Koszty takiego leczenia sięgają nierzadko miliona złotych! To cena, jaką będziemy zmuszeni zapłacić **za życie naszego Olusia.**

Nie mamy czasu do stracenia, bez Ciebie nie uda się nam uratować życia naszego dziecka!

Zrozpaczeni rodzice – Weronika i Radosław

Konto bankowe : Bank Spółdzielczy w Kórniku
23 9076 0008 2001 0007 0739 0011

KÓRNICKIE TOWARZYSTWO
POMOCY SPOŁECZNEJ
Pl. Niepodległości 1
62-035 Kórnik

organizacja pożytku publicznego opp

www.ktps-kornik.org.pl

OD DNIA
1.12.2020
OTWIERAMY BIBLIOTEKI

ZAMÓW KSIĄŻKI PRZEZ:
- KATALOG ON-LINE
- E-MAIL
- TELEFONICZNIE

Katalog on-line: https://kornik-bp.rowa.pl/

Biblioteka w Kórniku
tel.: (61)81 70 021
dorosli@biblioteka.kornik.pl

Filia w Kórniku/Bninie
tel.:(61) 8190-269
filia.wypozyczalnia@biblioteka.kornik.pl

ZAŁÓŻ MASECZKĘ
ZDEZYNFEKUJ RĘCE

UWAGA!
Czytelników, którzy nie zamówili publikacji nie będziemy obsługiwać.

Śladami powstania wielkopolskiego

Powstanie wielkopolskie 1918-1919 odcisnęło swój trwały ślad w świadomości mieszkańców regionu. Wokół Poznania znaleźć można wiele miejsc, przypominających historię tego zwycięskiego zrywu. Obok tradycyjnych obiektów jak muzea i pomniki w ostatnich latach pojawia się coraz więcej pomysłów na upamiętnienie powstania w nieszablonowy sposób.

Jedną z alternatywnych form prezentacji powstańczych losów są rekonstrukcje historyczne. Regularnie widowiska powstańcze odgrywane są między innymi w Parku Dzieje w Murowanej Goślinie. Historia „ożywa" tam dzięki dynamicznej opowieści, łączącej inscenizowane sceny z przeszłości z edukacyjnym przekazem, z wykorzystaniem akrobatyki i efektów pirotechnicznych.

Centrum pamięci

Jednym z ważnych ośrodków pamięci o powstaniu jest podpoznańskie Lusowo. Na tamtejszym cmentarzu spoczywa generał Józef Dowbor Muśnicki. Dowódcę powstania upamiętnia jego pierwszy w Polsce pomnik, a pamiątki związane z generałem gromadzi tamtejsze Muzeum Powstańców Wielkopolskich. Ekspozycję tworzą też zbiory dotyczące innych powstańców: oryginalne dokumenty, mapy, zdjęcia, sztandary, militaria i modele. Muzealna narracja obejmuje okres powstania oraz udział Wielkopolan w wojnie polsko-bolszewickiej.

W Swarzędzkim Centrum Historii i Sztuki eksponatom z epoki towarzyszy wirtualna książka prezentująca udział mieszkańców miasta w powstaniu. Izba Pamiątek Regionalnych w Bninie w swoich zbiorach posiada oryginalne powstańcze nosze. Eksponaty z tamtego okresu zobaczyć można również w Izbie Muzealnej Ziemi Bukowskiej w Buku, Izbie Regionalnej Ziemi Goślińskiej w Murowanej Goślinie oraz w Muzeum Śremskim, które przechowuje oryginalną flagę z wizerunkiem orła, odmiennym od powszechnie znanego symbolu powstania. Takie flagi co roku zdobią śremską wieżę ciśnień.

Sztandar Powstańcy Wielkopolscy w Swarzędzu w Swarzędzkim Centrum Historii i Sztuki (fot. Arkadiusz Nowacki)

Wśród pomników

W Śremie, w otoczeniu drzew Parku Miejskiego im. Powstańców Wielkopolskich stoi Śremski Dobosz. Rzeźba dłuta słynnego Władysława Marcinkowskiego jest uważana za najładniejszy pomnik powstańczy. W Pobiedziskach na rynku pomnik ma postać orła zrywającego się do lotu spod karabinów ustawionych w tzw. kozioł. W Obornikach pamiątkowy głaz przypomina entuzjastyczne przywitanie Ignacego Jana Paderewskiego w trakcie jego brzemiennej w skutki kolejowej podróży do Poznania. Zasłużonych dla powstania mieszkańców Buku upamiętnia pięć płaskorzeźb, rozmieszczonych w różnych punktach miasta. W parku przy Pałacu Biedrusko odsłonięto okazały Panteon Powstania Wielkopolskiego z planszami edukacyjnymi na temat walk w poszczególnych częściach regionu. Pomniki powstańcze znaleźć można również w Buku, Koziegłowach, Kórniku, Mosinie i Trzcielinie. Ciekawa jest historia miejsca pamięci blisko Kobylnicy. Pod rosnącym tam okazałym dębem organizowano zbiórki skautów. Historię spotkań, na których rozpoczęto przygotowania do walki o wolność przypomina przewrócony pień drzewa oraz pamiątkowa tablica.

Fragment muralu powstańczego w Buku (fot. Archiwum UMiGBuk)

Murale powstańcze w Śremie (fot. Archiwum Urzędu Miejskiego w Śremie)

Powstańcze murale

Na fali popularności murali w ostatnich latach pojawiło się również wiele malowideł o tematyce powstańczej, które zdobią ściany w Białężynie, Biedrusku, Bninie, Czerwonaku, Koziegłowach, Lusowie, Obornikach, Pobiedziskach, Puszczykowie i Rogalinku. Do najciekawszych należy spektakularny mural w Buku, który przedstawia scenę rozbrojenia niemieckiego pociągu. Warto też odwiedzić Śrem, gdzie ściany bloków przy ul. Wojska Polskiego upiększyły aż trzy imponujące obrazy: Listy – Powstaniec Wielkopolski, Mały Ułan oraz Ignacy Jan Paderewski.

Płaskorzeźba Stanisława Nizińskiego w Buku (fot. Archiwum UMiG Buk)

Karta questu z wątkami powstańczymi - Murowana Goślina z historią w tle (fot. www.wielkopolskaciekawie.pl)

W grze

Wędrówkę śladami powstania umożliwiają również gry turystyczne. Kto dysponuje większą ilością czasu, może się zmierzyć z questami Powstanie Wielkopolskie – zapomnianym bohaterem (część 1 i 2) albo z grą Pierwsze Iskry, w której do odczytania hasła potrzeba wizyty w co najmniej trzech z 12 miejsc. Akcenty powstańcze znalazły się też na kartach gier-questów O zakochanym lotniku i niejednym pomniku w Mórce, Orzeł i Reszka w Buku oraz Murowana Goślina z historią w tle. Niebawem do listy dołączy kolejna gra – quest Powstańczym tropem żołnierskim krokiem w Śremie.

◊ Piotr Basiński
Poznańska Lokalna Organizacja Turystyczna

„Turystyczne PLOTki": w ramach cyklu wspólnie z Poznańską Lokalną Organizacją Turystyczną (PLOT) przybliżamy nasze atrakcje i ofertę naszych sąsiadów, by zachęcić do mikroturystyki – samodzielnego zwiedzania najbliższej okolicy i poznawania mniej lub bardziej znanych turystycznych perełek okolic Poznania. Kolejne teksty cyklu ukażą się równolegle na łamach informatorów samorządowych 12 gmin członkowskich PLOT, w Naszym Głosie Poznańskim oraz w Prasowej Powiatowej 17.

POZnan.travel

Jak rozmnaża się klon zwyczajny?

Z cyklu
„Wiadomości z Ogrodów Kórnickich"

Klon zwyczajny *(Acer platanoides L.)* to drzewo dorastające do 30 m wysokości. Łatwo je rozpoznać choćby po charakterystycznie dłoniasto klapowanych liściach i owocach w kształcie podwójnych skrzydlaków o długości 4-5 cm (Fot. 1). Zapewne każdy z nas widział takie skrzydlaki, ale nie zaglądał do ich wnętrza, gdzie znajdują się nasiona. Po wyjęciu nasion skrzydełka można nakleić sobie na nos - takie „noski" pamiętamy z czasów dzieciństwa. Nasiona klonu zwyczajnego to płaskie orzeszki zbudowane z zarodka o wydłużonym kształcie (oś zarodkowa) oraz liścieni, które magazynują substancje pokarmowe w postaci materiałów zapasowych (Fot. 1). Nasiona są nieodzowne w rozmnażaniu i rozprzestrzenianiu roślin.

Fot. 1.

Klon zwyczajny owocuje i produkuje nasiona zazwyczaj każdego roku. Rozprzestrzenianie tego gatunku ułatwiają skrzydlaki opadające z drzewa ruchem wirowym, który wydłuża ich lot. Autorotacja pozwala nawet wznosić się i przelatywać duże odległości, co potwierdzono badaniami w tunelu aerodynamicznym. Nasiona to forma przetrwalnika w stanie suchym. Zdolność do przetrwania w stanie suchym jest cechą korzystną ewolucyjnie dla nasion, gdyż umożliwia przeczekanie niesprzyjających warunków środowiskowych przed rozpoczęciem kiełkowania. Nasiona klonu zwyczajnego wysuszone poniżej 10% zawartości wody mogą być przechowywane przez wiele lat w niskiej temperaturze. Dlatego w naturze swobodnie mogą przetrwać czas zimy oczekując korzystnych warunków do kiełkowania, które pojawiają się na wiosnę.

Kiełkowanie to skomplikowany proces przekształcania nasion w siewki, który trudno zaobserwować w naturze (Fot. 2). Jest inicjowane przez napływ wody, dzięki któremu nasiona pęcznieją (proces ten nazywamy imbibicją). Napływająca woda aktywuje metabolicznie zarodek, stwarza odpowiednie środowisko do zachodzenia reakcji biochemicznych, dostarcza tlen rosnącemu zarodkowi, zmiękcza jego okrywy nasienne i zwiększa ich przepuszczalność, co jest pomocne podczas rozerwania łupiny nasiennej przez korzeń zarodkowy wydłużający się z osi zarodkowej. Nasiona klonu zwyczajnego charakteryzują się głębokim spoczynkiem, dlatego potrzebują nawet do 4 miesięcy od momentu uwodnienia do etapu, kiedy zauważymy wydłużający się korzeń zarodkowy ponad okrywą nasienną. Proces kiełkowania nasion tego gatunku jest długotrwały. Przez te kilkanaście tygodni następują zmiany w składzie hormonów roślinnych prowadzące do przeprogramowania genetycznego nasion i w efekcie pojawienia się korzenia zarodkowego, który jest fizyczną oznaką zakończenia etapu kiełkowania (Fot. 2, czarna ramka), często niedostrzegalną przez fakt zagrzebania nasion w glebie. Od tego momentu rozpoczyna się kolejny etap rozwojowy – stadium siewki.

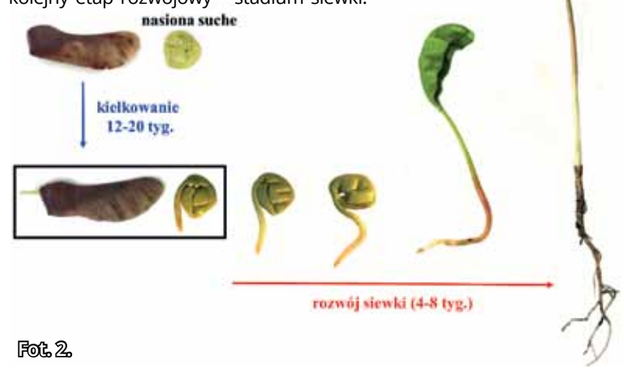

Fot. 2.

Przez kolejne tygodnie w siewkach wydłużany jest korzeń zarodkowy, który dynamicznie dostarcza wodę i składniki mineralne siewce. Później wydłużana jest część podliścieniowa i dopiero wtedy liścienie zostają wyniesione ponad glebę i następnie rozwinięte. Liścienie kształtem nie przypominają właściwych liści klonu zwyczajnego, ale są dobrze widoczne wystając kilka centymetrów nad ziemią. W około czwartym tygodniu stadium siewki pojawiają się pierwsze liście asymilacyjne, które zdolne są prowadzić fotosyntezę. Od tego momentu siewka staje się samożywna. Na wcześniejszych etapach siewki rosły dzięki substancjom zapasowym występującym w liścieniach. W kolejnych tygodniach w siewkach wydłużany jest pęd, powiększają się blaszki liściowe, powstają nowe liście asymilacyjne i rozbudowuje się system korzeniowy. Wtedy siewki przekształcane są w młode rośliny.

Wiele osób z niecierpliwością wyczekuje w swoich ogródkach pojawienia się pierwszych oznak zielonego koloru, kiedy to na wiosnę wysiewa nasiona warzyw czy kwiatów. To właśnie liścienie widoczne ponad ziemią są oznaką radości, której nie doświadczyliśmy nie widząc wcześniejszego procesu kiełkowania i wzrostu korzenia zarodkowego. Kiełkowanie i wytwarzanie siewek możemy zaobserwować w domu hodując kiełki, czyli mini-warzywa, kiedy to w zaledwie kilka dni zauważymy zarówno kilkucentymetrowe korzenie zarodkowe, jak i liścienie. Dużej cierpliwości wymaga praca z nasionami drzew, które miesiącami każą czekać na pierwsze oznaki kiełkowania. Przejście kolejnych etapów rozwojowych, stadium siewki i młodej rośliny, są również długotrwałe.

W przeciwieństwie do ludzi, natura jest cierpliwa. Klon zwyczajny zaczyna owocować po około 25 latach wzrostu, choć zdarza się, że pojedyncze drzewa już po 10 latach zaczynają się rozmnażać. Przekształcanie nasion w siewki, a potem w młode rośliny, jest złożone i długotrwałe w przypadku nasion drzew, ale jednocześnie konieczne do powstania drzew zdolnych do wytwarzania własnych nasion. Nasiona klonu zwyczajnego rozwijają się i dojrzewają na drzewie przez okres do 24 tygodni, by później dać początek roślinom następnej generacji.

◊ Ewa Kalemba
Instytut Dendrologii PAN

Fot. 1. *Dłoniasto klapowane liście klonu, owoce w formie podwójnych skrzydlaków oraz nasiona (w powiększeniu)* ***Fot. 2.*** *Etapy rozwoju klonu zwyczajnego od stadium suchych nasion przez stadium kiełkowania aż do stadium siewki z wykształconymi liśćmi asymilacyjnymi.*

Drzewo rosnące ponad podziałami

Ukazał się właśnie drugi numer Magazynu Drzewo Franciszka. Mimo pandemii realizowane są kolejne etapy ogólnopolskiego konkursu Drzewo Franciszka, zainicjowanego w 2017 roku we współpracy ze szkołami z terenu gminy Kórnik. W ciągu trzech lat Program Drzewo Franciszka, stworzony przez Fundację Zakłady Kórnickie, stał się ogólnopolskim przedsięwzięciem łączącym różne środowiska w działaniu na rzecz ochrony przyrody. O historii projektu, jego adresatach, sposobach realizacji i planach z prezesem Fundacji Zakłady Kórnickie, dr Dariuszem Grzybkiem, rozmawia redaktor naczelny Forum Drzewo Franciszka, Andrzej Stachura.

AS: Panie Prezesie, nie ma już chyba w naszym kraju gminy czy też szkoły, która nie realizowałaby jakichś działań związanych z ochroną środowiska. Można powiedzieć, że temat ekologii stał się wyjątkowo modny na świecie w ciągu ostatniej dekady. To dobrze, bo przyglądając się stanowi naszego środowiska, rzeczywiście cieszy, że w samej Polsce mamy dwa tysiące organizacji zajmujących się ekologią. Jednak Program Drzewo Franciszka realizowany przez Fundację Zakłady Kórnickie ma swoją unikatową wartość. Proszę powiedzieć, na czym ta wyjątkowość polega – czym Program się wyróżnia, na jakich wartościach został zbudowany?

DG: Program Drzewo Franciszka jest, przede wszystkim, skierowany do każdego człowieka: do dzieci w szkole podstawowej, uczniów szkół ponadpodstawowych, nauczycieli, osób „umundurowanych" – księży, żołnierzy, policjantów, do samorządowców i urzędników państwowych. To jest program, który dotyka wszystkich tych, którzy chcą zapewnić sobie dobrostan psychiczny i fizyczny. Co jest w nim najistotniejsze, to fakt, że wychodzimy również z propozycją rozwoju duchowego. Drzewo Franciszka jest projektem, który łączy. Z reguły programy ekologiczne mają tendencje do polaryzowania postaw – dzielenia na mniejsze wspólnoty, przeciwstawiania jednych organizacji drugim. My staramy się pokazywać te dobre uczynki i pozytywne praktyki, które łączą, które wyzwalają dobro w nas wszystkich. W ten sposób budujemy współpracujące ze sobą środowiska, większą wspólnotę, która ma dążyć do poprawy warunków życia, nie tylko tego pokolenia, ale też pokoleń przyszłych.

AS: Pan - jako prezes Fundacji Zakłady Kórnickie - sprawuje niejako pieczę nad realizacją wszystkich aktualnych działań programu Drzewo Franciszka, podobnie jak nad pozostałymi projektami edukacyjnymi Fundacji. To jednak pytanie chciałbym zadać Panu nie jako osobie zarządzającej projektem, ale jako pomysłodawcy, jako autorowi i twórcy Programu Drzewo Franciszka – jak to się zaczęło, jaka jest historia projektu?

DG: Historia wiąże się z Kórnikiem, mającą powody do dumy miejscowością i wyjątkowym, ukształtowanym przez niezwykłą historię tego miejsca, społeczeństwem. Oparta jest na dyskusjach z księdzem proboszczem Grzegorzem Zbączyniakiem oraz księdzem Sławomirem Krzeszowskim, którzy to podczas wspólnych rozmów wspierali mnie różnego rodzaju pomysłami. Powstałe w ten sposób koncepcje zaowocowały stworzeniem spójnego programu edukacyjnego, opartego na edukacji integralnej i sięgającego do historii Fundacji Zakłady Kórnickie. Przypomnę, że Władysław Zamoyski jest tą osobą, dzięki której oglądamy dzisiaj Morskie Oko po polskiej stronie granicy. Jesteśmy również jemu i rodzinie Działyńskich wdzięczni za to, że istnieje właśnie w tym miejscu Instytut Dendrologii, który jest jedną z ważniejszych jednostek naukowych w Europie, a może i na świecie. Na bazie tych wszystkich doświadczeń, w oparciu o tradycję i historię Fundacji, powstał program, który łączy zarówno elementy edukacyjne, jak i kwestie związane z działaniami praktycznymi, czyli nasadzeniami, działaniami ekologicznymi w różnych społecznościach gminnych, szkolnych, ale również w środowiskach kościoła katolickiego, czy szerzej – w środowiskach chrześcijańskich. Projekt narodził się, tak jak wspomniałem, w Kórniku i zaczął się bardzo skromnie – od prostego konkursu plastycznego, którego efektem był kalendarz. Rodzice, dziadkowie, wujkowie, ciocie rozchwytywali kalendarz, który był oparty na pracach ich dzieci, wnucząt i małych krewnych – rozszedł się błyskawicznie. To przerodziło się później w festyn ekologiczny z nasadzeniami. Zasadziliśmy sto lip drobnolistnych. Stamtąd zachowałem jeden z niezwykłych okruchów mojej pamięci, cały czas go sobie odtwarzam – kiedy ojciec robił nasadzenia ze swoim synem, widać było zarówno dumę, jak i niezwykłą relację, która łączyła ich ze sobą wtedy, gdy razem dokonywali czegoś dobrego, ważnego nie tylko dla nich, ale też pewnie dla przyszłych pokoleń. Mam to cały czas przed oczyma i przyznam się, że to jest jeden z większych motywatorów do tego, aby dalej ten program robić – właśnie dla takich sytuacji, dla takich relacji międzyludzkich.

AS: Mam przed sobą Magazyn Drzewo Franciszka, który jest jednym z istotnych, obecnie realizowanych elementów projektu. Ważnym, ale przecież – nie jedynym. Przyjrzyjmy się zatem działaniom, jakie realizowane są w tej chwili w ramach Programu i uchylmy rąbka tajemnicy w sprawie planowanych przedsięwzięć...

DG: Podstawowym elementem Programu

Okładka drugiego numeru Magazynu Drzewo Franciszka, fot. Karkonosze, autor: Krzysztof Mączkowski

Drzewo Franciszka jest konkurs skierowany do szkół podstawowych w całej Polsce. Pomimo pandemii ten konkurs trwa. Połączyliśmy dwie edycje, mamy zgłoszenia. Mimo trudnych warunków dzieci, młodzież i nauczyciele realizują swoje projekty, a my – w miarę możliwości - wspomagamy te działania. Drugim filarem Programu jest to, o czym Pan Redaktor przed chwilą mówił, czyli Magazyn Drzewo Franciszka, ogólnopolskie pismo skierowane w założeniu do samorządowców, ale nie tylko – rozsyłamy go po wszystkich szkołach na terenie Polski, wszelkich instytucjach, które zajmują się ochroną środowiska, a także po wybranych instytucjach kościoła katolickiego i kościołów chrześcijańskich na terenie Polski. Pragniemy przybliżyć ten przekaz, który Magazyn Drzewo Franciszka tworzy, również osobom, które do tej pory nie zajmowały się problematyką ochrony środowiska lub też zajmowały się nią w sposób niewystarczający.

Następnym tworzonym właśnie elementem będzie Forum Drzewo Franciszka – związane ze środowiskiem naukowym forum studencko-doktoranckie, generujące przyszłych liderów, twórców zarówno pióra, jak i być może nowych projektów ekologicznych opartych na duchowości franciszkańskiej. Czwartym etapem rozwoju będą konferencje regionalne, które w obecnej sytuacji pandemicznej przyjmą najprawdopodobniej formę webinariów. Dotyczyć mają tematyki dostosowanej do sytuacji danego województwa czy regionu. W związku z tym, do udziału w webinariach będziemy zapraszać nie tylko ekspertów, wypowiadających się na temat ogólnych zagadnień z zakresu ochrony środowiska czy duchowości, lecz również organizacje i osoby związane z danym regionem geograficznym Polski.

Ponieważ Program Drzewo Franciszka nawiązuje do duchowości franciszkańskiej, planujemy jeszcze jedno ważne działanie dotyczące informowania o przesłaniu św. Franciszka z Asyżu. Będzie to możliwe dzięki zaangażowaniu jednego z najwybitniejszych specjalistów w tym zakresie w Polsce, ojca dr Stanisława Jaromiego, który wyraził wstępnie zgodę na współpracę. Jeżeli tylko sytuacja pandemiczna się wykrystalizuje, zaczniemy również tę formację duchową.

AS: Na wstępie wspomniał Pan Prezes, że projekt jest adresowany do wszystkich. Forma Programu Drzewo Franciszka jest w istocie bardzo otwarta na różnoraką współpracę. Jakie środowiska Drzewo Franciszka zaprasza do wspólnego działania, czy są to naukowcy, studenci, samorządy, parafie?

DG: Może zacznijmy od tego, że zapraszamy zarówno wierzących, jak i niewierzących – to jest pierwszy podział, który staramy się zasypać. Uważamy, że w tym wypadku duchowość nie umniejsza naszych działań, wręcz przeciwnie – wzmacnia, moderuje, pomaga. Podobnie jak przekonanie o tym, że ochrona środowiska jest ważna i że strona chrześcijańska powinna się również tym zajmować. My zasypujemy podziały. Staramy się, aby wywołać – to bardzo popularne sformułowanie obecnie – efekt synergii, który pozwoliłby nam ten czytelny sygnał przekazać następnym pokoleniom. Słusznie Pan zauważył, że staramy się łączyć zarówno praktyków, jak i teoretyków. Zauważamy tutaj pewną granicę, którą czasami trudno przekroczyć: praktycy są przekonani, że to oni zbawiają świat, teoretycy sądzą z kolei, że tylko dzięki ich technologiom można ten świat uratować. Staramy się łączyć te środowiska tak, żeby budować coś, co będzie mocniejsze, dzięki zaangażowaniu zarówno jednej, jak i drugiej grupy.

Coś, co jest też bardzo istotne, to dialog między starszym a młodym pokoleniem, które miewa nastawienie rewolucyjne – strajk klimatyczny jest tego przykładem. To bardzo dobry symptom, młodzi ludzie muszą pokazać dynamikę, energię, muszą być inni niż ułożeni przez wiek, doświadczenie życiowe, przez zawody ludzie starsi, ale młodzi duchem. W związku z tym, staramy się również tutaj tworzyć mosty, przełamywać wzajemne uprzedzenia i powodować, że te dwie grupy zaczynają ze sobą rozmawiać i wzajemnie się inspirować. O to właśnie nam chodzi – o dialog, współpracę i inspirację ze strony środowisk, które w innych warunkach stają niekiedy po dwóch różnych stronach barykady.

AS: Dziękuję serdecznie za wywiad!

◊ Rozmawiał
Andrzej Stachura

Biała Dama bez gorsetu

Biała Dama z Kórnika to jeden z najbardziej rozpoznawalnych polskich duchów, historyczny „towar eksportowy" naszej miejscowości i swego rodzaju popkulturowy symbol lokalnej tradycji. Wszyscy wiedzą o istnieniu zjawy, nie zawsze jednak pochylają się nad życiorysem Teofili z Działyńskich Szołdrskiej-Potulickiej i jej właściwymi zasługami dla Kórnika, Bnina i okolic. Z okazji 230. rocznicy śmierci doskonałej gospodyni tutejszych dóbr i inicjatorki rozwoju lokalnego rzemiosła Stowarzyszenie Teatralne Legion postanowiło wydać poświęconą jej publikację. O tym, jak powstawała ta książka z prezesem Stowarzyszenia, Panią Anną Łazuką-Witek, rozmawia Danuta Podolak.

DP: Stowarzyszenie Teatralne Legion to jedna z tych działających w Kórniku instytucji, które od lat stoją na straży lokalnej pamięci historycznej i przypominają życiorysy ważnych dla naszej miejscowości postaci, przekładając je na język sztuki. Tym razem powstała publikacja poświęcona wybitnej kobiecie, która bywa jednak niekiedy sprowadzana do powierzchownie rozumianego symbolu. Co, poza obchodami rocznicy śmierci, zmotywowało Legion do podjęcia pracy nad powstaniem książki o Teofili z Działyńskich Szołdrskiej-Potulickiej?

AŁ-W: Mimo że Biała Dama stała się przez minione stulecia kórnickim symbolem-logo, nie tylko zamku, ale i miasta, odkrywamy po 230 latach, że tak naprawdę nie wiemy o niej za wiele. Obrosła też gorsetem mitów i legend, nie do końca zgodnych z faktami. Czas najwyższy uwolnić ją z tego „gorsetu". Biała Dama nie doczekała się dotychczas swojej monografii, jest więc nadal osobą nieco tajemniczą, a zarazem fascynującą zarówno mieszkańców, jak i turystów. Mimo że jest duchem, pozostaje postacią ciągle „obecną" i „żywą", niezmiennie niosąc w sobie pewien ładunek emocjonalny. Teofila zaciekawia, fascynuje, jest podziwiana za wkład w rozwój Kórnika, Bnina i okolic. Jest nam wszystkim po prostu bliska – jak ktoś z szeroko rozumianej kórnickiej rodziny.

DP: Stworzeniem tekstu o Teofili z Działyńskich Szołdrskiej-Potulickiej zajęli się, badający temat przy wykorzystaniu najlepszych źródeł, pracownicy PAN Biblioteki Kórnickiej. Kogo udało się Legionowi zaprosić do współpracy przy tworzeniu publikacji?

AŁ-W: Autorzy książki: Aneta Falk, Małgorzata Potocka i Mikołaj Potocki byli inicjatorami jej powstania. To oni zaczęli uchylać rąbka tajemnicy o Białej Damie swoimi artykułami w „Kórniczaninie". Wspólnie z PAN Biblioteką Kórnicką realizowaliśmy projekt upamiętnienia Białej Damy w 230. rocznicę jej śmierci Nocnym Zwiedzaniem Zamku. Niejako kontynuacją tego projektu jest książka „Biała Dama w gorsecie mitów

i legend" współfinansowana przez Urząd Miasta i Gminy Kórnik oraz Fundację Zakłady Kórnickie. Tak jak przy innych naszych wydawnictwach, oprawą graficzną i składem publikacji zajął się Ryszard Gaffling Gierczyński, członek Legionu. Pracujemy w sprawdzonym Legionowym składzie, ze wsparciem artystycznym plastyczki Marii Romany Gierczyńskiej oraz organizacyjnym Haliny Budy. Zachęcam do lektury, książka będzie dostępna, tak jak kilkanaście naszych publikacji - scen faktu o rodach Działyńskich i Zamoyskich, w kórnickich bibliotekach z końcem grudnia.

DP: Jakie założenia towarzyszyły Państwu przy tworzeniu koncepcji publikacji?

AŁ-W: Od początku miała ona na celu nie tylko upamiętnienie 230. rocznicy śmierci Białej Damy, popularyzację jej postaci, ale też konfrontację legend z faktami, prostowanie mitów i docieranie do prawdy. Jej niewątpliwą wartością są nieznane dotychczas szerokiemu ogółowi zdjęcia dokumentów. To też odpowiedź na tzw. „oczekiwanie czytelnicze" – to książka, na którą tak długo się czekało.

DP: Czy Pani zdaniem publikacja daje pełny obraz wyjątkowości postaci Teofili z Działyńskich Szołdrskiej-Potulickiej i jej znaczenia dla okolicznych ziem, czy konieczne jest jeszcze obszerniejsze dopowiedzenie, w postaci pełnej monografii poświęconej Białej Damie? Czy Legion ma jakieś dalsze plany wydawnicze z tym związane?

AŁ-W: Z pewnością potrzebna jest monografia poświęcona Białej Damie, zostawiamy to naukowcom. Nasze wydawnictwo ma bardziej popularyzujący charakter i jako takie jest również niezmiernie potrzebne i oczekiwane.

DP: Jakie instytucje wsparły powstanie książki?

AŁ-W: Urząd Miasta i Gminy Kórnik oraz Fundacja Zakłady Kórnickie, na których pomoc w kwestiach dotyczących historii Kórnika i jego rodów Legion zawsze może liczyć.

cd. na str 16

Pierwszy rok za nami!

Koło Gospodyń Wiejskich Borówiec.ONe to grupa osób, która w ciekawy i różnorodny sposób angażuje się w życie lokalnej społeczności. Organizacja powstała we wrześniu 2019 r. i skupia osoby zainteresowane szeroko pojętą działalnością dla dobra wspólnego mieszkańców – zarówno Borówca, jak również całej gminy Kórnik. Do naszych najważniejszych celów należy integracja mieszkańców poprzez różne aktywności sportowe i taneczne, ale także kulturalne i kulinarne.

Zapraszam na krótkie podsumowanie mijającego, pierwszego roku działalności.

To był szczególny czas, w którym pomimo pandemii z powodzeniem realizowaliśmy nasze cele i założenia. Rok 2020 rozpoczęliśmy od udziału w 28. Finale WOŚP w Borówcu. Nasze stoisko serwowało pyszny wiejski chleb ze smalcem i kiszonymi ogórkami, do tego były słodkie przekąski – furorę zrobiły kolorowe babeczki i serniko-brownie.

W karnawale bawiliśmy się na kursie tańca z elementami tańców ludowych, który z powodu pandemii został przerwany, ale będzie kontynuowany w spokojniejszych czasach.

Latem zorganizowaliśmy zbiórkę potrzebnych rzeczy (kocy, ręczników, pościeli) dla naszych włochatych przyjaciół ze Schroniska w Skałowie. Nagraliśmy filmik do akcji charytatywnej „Gaszyn challenge", braliśmy udział w „Dniu szpilek" oraz w Europejskim dniu walki z rakiem piersi.

Rozwijaliśmy się kulturalnie i sportowo podczas „Borówieckiego Spływu Kajakowego" po Jeziorze Kórnickim, obserwując z wody piękne zabytki Kórnika oraz integrując się z uczestnikami przy ognisku i pieczonych kiełbaskach.

Zapoczątkowaliśmy cykl spotkań pod nazwą „Rower-Zdrower". Podczas pierwszego spotkania proponowaliśmy różne aktywności z wykorzystaniem roweru. Zorganizowaliśmy wycieczkę rowerową „szlakiem" siłowni zewnętrznych i na postojach ćwiczyliśmy w Skrzynkach, Kórniku, Bninie i Mościenicy. Uczestnicy otrzymali charakterystyczne żółte koszulki z logo akcji: „Rower-Zdrower". Niestety kolejne edycje zatrzymała pandemia COVID-19.

Jesień w naszym kalendarzu to kampania informacyjna „Wyprzedzaj bezpiecznie". Mamy nadzieję, że zauważyliście żółte banery w różnych miejscach gminy informujące o zachowaniu minimalnej, bezpiecznej odległości podczas wyprzedzania rowerzystów i stosujecie się do zaleceń. Jesteśmy w trakcie rozmów z firmą Bridgestone Firestone w temacie zorganizowania akcji promocyjnej dotyczącej bezpieczeństwa na drogach dla pieszych i rowerzystów oraz noszenia odblasków.

Nasi członkowie mają różne pasje – fotografują, malują obrazy, pysznie gotują, szyją piękne rzeczy, tkają, uprawiają ciekawe dyscypliny sportowe. Swoimi zainteresowaniami dzielimy się z innymi. Na początku października, przy współpracy ze stowarzyszeniem „Wspaniała Siódemka", odbył się w Kórniku fotograficzny „Photo walk" oraz internetowe webinarium na temat zasad fotografowania.

Nieustannie pozyskujemy środki na naszą działalność, ubiegając się o granty oraz biorąc udział w różnych projektach, a także otrzymując wsparcie od prywatnych darczyńców. Serdecznie dziękujemy za okazaną pomoc Urzędowi Miasta i Gminy Kórnik, Fundacji Zakłady Kórnickie, „Futurum" Studio Reklamy w Borówcu oraz firmie Master-Tech z Wielunia.

Nadchodzący rok będzie również pełen wyzwań. Mamy wiele pomysłów i planów, których nadrzędnym celem jest integracja mieszkańców gminy poprzez różne formy aktywności. Zapraszamy do udziału w naszych wydarzeniach oraz do współpracy.

Naszym członkom i sympatykom życzymy zdrowych i spokojnych świąt Bożego Narodzenia oraz szczęśliwego Nowego Roku 2021.
Do zobaczenia...

◊ Małgorzata Klary-Janowska
Jarosław Janowski

ZBIÓRKA WODY DLA PERSONELU SZPITALA NA LUTYCKIEJ

CZAS ZBIÓRKI: 15-22 grudnia
MIEJSCE ZBIÓRKI:
Borówiec: sklep Familijny, sklep spożywczo - przemysłowy M. Stroiwąs,
Kamionki: sklep TESCO, Galeria Mini, sklep SMAKOSZ, Galeria EKO Kamionki
Koninko: sklep Rywal M

ORGANIZATOR ZBIÓRKI:
Anna Maria Andrzejewska
Agnieszka Plucińska
Marek Templewicz
Jerzy Walczyk

III Edycja

SCHRONISKO DLA ZWIERZĄT W SKAŁOWIE

Zbiórka dla schroniska w Skałowie

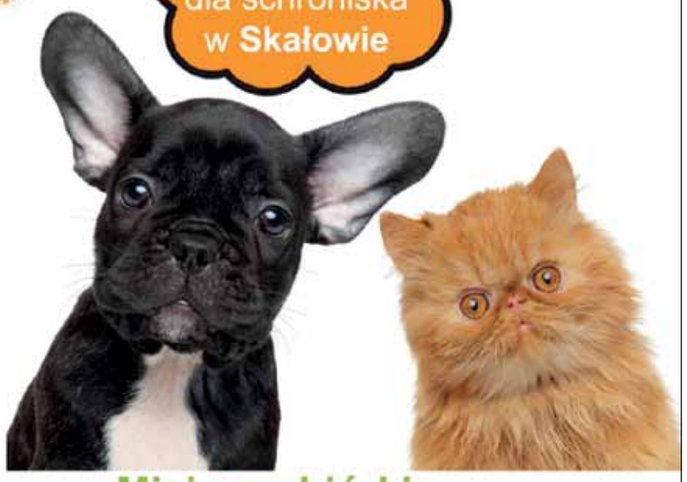

POTRZEBUJEMY

- ręczniki papierowe
- koce polarowe, pościele
- żwirek dla kotów
- wyprane ręczniki
- karma

Czas zbiórki
12.-22.12.2020r.

Organizatorzy:
wiceburmistrz **Sebastian Wlazły,**
Anna Maria Andrzejewska,
Robert Jankowski,
Jerzy Walczyk

Miejsca zbiórki
Borówiec: przedszkole Śpiewające Włóczykije, przedszkole Tajeminicza Wyspa,
Dachowa: przedszkole Kolorowe Pole,
Kamionki: Świat Zwierząt w Galerii Tesco,
Kórnik: kwiaciarnia Kasia i Wojtek
ul. Armii Krajowej 14

Zadbaj o swój kawałek nieba

czyste powietrze
zdrowy wybór

BAZA WIEDZY
O PROGRAMIE „CZYSTE POWIETRZE" 2.0

Ministerstwo Klimatu i Środowiska

INFORMACJE O PROGRAMIE

Strona internetowa
- czystepowietrze.gov.pl

Infolinia 22 340 40 80
- **dla każdego:** pytania dotyczące programu
- **od poniedziałku do piątku, 8:00-16:00**

Właściwe terytorialnie wojewódzkie fundusze ochrony środowiska
- **dla każdego:** pytania o status złożonego wniosku

Infolinia 22 340 40 90
- **tylko dla gmin:** pytania dotyczące współpracy przy wdrażaniu programu
- **od poniedziałku do piątku, 8:00-16:00**

Akademia Czystego Powietrza
czystepowietrze.gov.pl/akademiaczystegopowietrza
pakiet praktycznych i fachowych szkoleń, w tym np.: instruktaż wypełniania wniosku o dotację, karty produktów i etykiety energetyczne, ulga termomodernizacyjna, najczęściej popełniane błędy przy termomodernizacji budynków

WARTO WIEDZIEĆ

Dwie ścieżki składania wniosków w programie
- **elektronicznie** przez Internet na rządowym portalu gov.pl
- **papierowo** przez Portal Beneficjenta dostępny na stronie właściwego wfośigw

Poziomy dofinansowania
- **do 20 tys. zł** w podstawowej wersji
- **do 32 tys. zł** dla mniej zamożnych (wymóg: zaświadczenie o dochodzie wydane przez gminę)
- **dodatkowe bonusy** za instalację pompy ciepła oraz instalację fotowoltaiczną

Ulga termomodernizacyjna
- **do 53 tys. zł** ulga termomodernizacyjna w rozliczeniu PIT
- dotację w ramach programu „Czyste Powietrze" można łączyć z termomodernizacyjną ulgą podatkową (korzyści uzyskane przez beneficjenta wzajemnie się uzupełniają)

PRZYDATNE NARZĘDZIA

Listy urządzeń zgodnych z programem

czyste-urzadzenia.ios.edu.pl
dotychczasowa lista urządzeń grzewczych na paliwa stałe, ciekłe i gazowe, a także urządzeń wykorzystujących OZE (kolektory słoneczne, panele fotowoltaiczne, pompy ciepła)

lista-zum.ios.edu.pl
nowa, rozbudowana lista z dodatkowymi elementami: materiały izolacyjne, stolarka okienna i drzwiowa

Kalkulatory

kalkulatorczystepowietrze.kape.gov.pl
pomaga wyliczyć grubość izolacji termicznej domu przy ociepleniu wybranych przegród budowlanych (m.in. ścian, stropodachu, podłóg) oddzielających pomieszczenia ogrzewane od nieogrzewanych

czystepowietrze.gov.pl/kalkulator-dotacji
ułatwia wyliczenie kwoty dotacji na planowane przedsięwzięcie w zależności od wybranych zadań kwalifikujących się do dofinansowania

czystepowietrze.gov.pl

Opracowanie: Polska Grupa Infograficzna infograficy.pl

„CZYSTE POWIETRZE" 2.0

Ministerstwo Klimatu i Środowiska

Weź dotację na wymianę kopciucha i termomodernizację domu

Cel programu
Poprawa jakości powietrza oraz zmniejszenie emisji gazów cieplarnianych poprzez wymianę źródeł ciepła i poprawę efektywności energetycznej budynków mieszkalnych jednorodzinnych

Dla kogo?
Osoby fizyczne – właściciele lub współwłaściciele budynku mieszkalnego jednorodzinnego lub wydzielonego w budynku jednorodzinnym lokalu mieszkalnego z wyodrębnioną księgą wieczystą

I część – podstawowy poziom dofinansowania		II część – podwyższony poziom dofinansowania (wymóg: zaświadczenie o wysokości dochodu wydane przez Twoją gminę)	
Roczny dochód wnioskodawcy nie przekracza	100 000 zł	Przeciętny średni miesięczny dochód na osobę nie przekracza:	1400 zł w gospodarstwie wieloosobowym; 1960 zł w gospodarstwie jednoosobowym

DOCHÓD

25 000 zł + 5000 zł z fotowoltaiką
Wymiana źródła ciepła na pompę ciepła (typu powietrze/woda lub gruntowa)

20 000 zł + 5000 zł z fotowoltaiką
Wymiana źródła ciepła na inne niż pompa ciepła (typu powietrze/woda lub gruntowa)

10 000 zł
Termomodernizacja, wentylacja mechaniczna, dokumentacja, **bez wymiany źródła ciepła**

Wszystkie przedsięwzięcia mogą zawierać:
wentylację mechaniczną, termomodernizację, dokumentację

MAKSYMALNE POZIOMY DOTACJI DLA CAŁEGO PRZEDSIĘWZIĘCIA

32 000 zł + 5000 zł z fotowoltaiką
Wymiana źródła ciepła

15 000 zł
Termomodernizacja, wentylacja mechaniczna, dokumentacja, **bez wymiany źródła ciepła**

MAKSYMALNE KWOTY DOTACJI I INTENSYWNOŚĆ DOFINANSOWANIA WYBRANYCH ELEMENTÓW DLA PODSTAWOWEGO I PODWYŻSZONEGO POZIOMU DOFINANSOWANIA

Kocioł gazowy kondensacyjny	30%	4500 zł	Kocioł gazowy kondensacyjny	60%	9000 zł
Pompa ciepła powietrze/woda	30%	9000 zł	Pompa ciepła powietrze/woda	60%	18 000 zł
Instalacja c.o. i c.w.u.	30%	4500 zł	Instalacja c.o. i c.w.u.	60%	9000 zł
Wentylacja mechaniczna	30%	5000 zł	Wentylacja mechaniczna	60%	10 000 zł
Audyt energetyczny	100%	1000 zł	Audyt energetyczny	100%	1000 zł
Ocieplenie przegród budowlanych	30%	45 zł/m²	Ocieplenie przegród budowlanych	60%	90 zł/m²

czystepowietrze.gov.pl – Opracowanie: Polska Grupa Infograficzna infograficy.pl

Współpraca „Klaudynki” z ROPS

Pomimo pandemii koronawirusa Covid-19 podopieczni Kórnickiego Stowarzyszenia Pomocy Osobom z Niepełnosprawnością Intelektualną i Ruchową „Klaudynka” mogli wziąć udział w szeregu zajęć służących ich usprawnieniu.
Było to możliwe dzięki wieloletniej współpracy „Klaudynki” z Regionalnym Ośrodkiem Polityki Społecznej. Tak samo jak w latach poprzednich została podpisana umowa z partnerem – Środowiskowym Domem Samopomocy ”Gościnni”, dzięki któremu udało się w dotarciu do większej liczby odbiorców.
Katarzyna Skłucka – kierownik projektu- poinformowała, że w bieżącym roku w ramach tej współpracy zrealizowano projekt „Rehabilitacja jest potrzebna” współfinansowany ze środków PFRON będących w dyspozycji Samorządu Województwa Wielkopolskiego. Był on skierowany do dzieci, młodzieży oraz dorosłych osób z niepełnosprawnością intelektualną, ruchową isprzężoną z terenu trzech gmin: Kórnik, Mosina i Środa Wielkopolska.
Rekrutacja do niego zaczęła się 3 września – trwała w systemie
ciągłym. Projekt zakończył się 30 listopada. W jego ramach wsparcie uzyskało 112 osób z niepełnosprawnością, które skorzystały z rehabilitacji, hipoterapii, onoterapii, terapiibasenowej, tężni solankowych, pobytu na basenie,rollmasażu, terapii sensorycznej oraz pomocypsychologicznej.
Katarzyna Skłucka podsumowuje projekt:
- Prowadzone zajęcia usprawniły w możliwie skuteczny sposób odbiorców zadania.
Stowarzyszenie „Klaudynka” ma nadzieję na dalszą współpracę z ROPS, bowiem dostęp do rehabilitacji finansowanej z NFZ jest niestety znikomy, a jedynie stosowanie stałej rehabilitacji przynosi efekty.

◊ Robert Wrzesiński

Sukces chóru on-line

Srebrny Dyplom dla Chóru Zamku Kórnickiego „Castellum Cantans” i jego dyrygenta Dariusza Tabisza
Z radością informujemy, że dnia 6 grudnia Chór Zamku Kórnickiego „Castellum Cantans” wraz z dyrygentem Dariuszem Tabiszem otrzymali Srebrny Dyplom (kategoria chóry kameralne do 25 osób) w I Ogólnopolskim Konkursie Chórów On-line Wysoka 2020. Organizatorem konkursu był Ośrodek Upowszechniania Kultury w Wysokiej, a patronat nad wydarzeniem objął Starosta Pilski Eligiusz Komarowski. Wydarzenie wspierali: Powiat Pilski, Burmistrz Miasta Wysoka – Artur Kłysz, Dyrektor Upowszechniania Kultury w Wysokiej Czesław Pająk oraz pomysłodawca – współorganizator Polska Agencja Artystyczna. W jury zasiadali wybitni polscy chórmistrzowie: prof. dr hab. Elżbieta Wtorkowska – Rektor Akademii Muzycznej w Bydgoszczy, prof. dr hab. Przemysław Pałka – Dyrektor Instytutu Edukacji Artystycznej – Akademii Muzycznej w Poznaniu, prof. dr hab. Janusz Stanecki – Prorektor ds. Artystycznych Studenckich i Promocji – Akademii Muzycznej w Bydgoszczy. Serdecznie dziękujemy jury za docenienie. Cieszymy się, że mimo niesprzyjających w tym roku warunków prężnie działamy, pracując nad kolejnymi projektami.

◊ CC

cd. ze str. 15
Bez tego wsparcia tak potrzebna pozycja, choć w limitowanym numerowanym nakładzie, nie mogłaby się ukazać.
DP: Jakiej kolejnej postaci, ważnej dla historii naszej „małej ojczyzny”, poświęcone będą dalsze działania Legionu?
AŁ-W: Na 2021 rok przygotowujemy scenę faktu o Tytusie Działyńskim w 160. rocznicę jego śmierci. Czeka nas zresztą w najbliższych latach „wysyp” jubileuszowych dat dotyczących Jadwigi i Władysława Zamoyskich. Ale nie chodzi tylko o upamiętnienie rocznic, ale raczej o stałą obecność Działyńskich i Zamoyskich w kórnickim życiu, którego podwaliny stworzyli. Poza tym to postaci wyjątkowo barwne, ciekawe osobowości, których życie to fascynująca i często dramatyczna opowieść, pełna ich żelaznej woli w narodowych sprawach. Są oni dla nas drogowskazem moralnym, wzorcem do naśladowania.
DP: Dziękuję za rozmowę!

◊ Rozmawiała
Danuta Podolak

Koncert online w „Jedynce“

Muzyka to nie tylko zwykłe dźwięki. Każdy dźwięk trzeba ubrać w melodię, a wtedy powstanie muzyka.
Pomimo obostrzeń epidemiologicznych uczniowie Szkoły Podstawowej nr 1 w Kórniku podtrzymali tradycję. Dnia 27 listopada br. stawili się inaczej niż zwykle, bo przed monitorami swoich komputerów, żeby wziąć udział w jesiennym Koncercie Młodych Talentów on-line. Tym razem widownią byli domownicy, a koledzy i koleżanki podziwiali występujących przed komputerem. W koncercie wzięli udział uczniowie z klas I-VIII, dlatego repertuar był tak różnorodny. Można było usłyszeć zarówno proste melodie ludowe, jak i ambitne i trudne utwory z muzyki poważnej i rozrywkowej. Koncert uświetniły występy: Emilii Bąk, Kariny Ostroróg, Aleksandry Gielniak, Zofii Tomalak, Julii Urbaniak, Marii Lester, Luizy Ostroróg, Zuzanny Raźniewskiej, Natalii Łopińskiej, Wiktorii Grzybowskiej, Idy Zygmanowskiej i Mariki Godlewskiej.
Młodzi instrumentaliści prezentowali swoje umiejętności w grze na pianinie, gitarze i ukulele. Koncert zamknęła pani wicedyrektor Joanna Ignasiak, która w ciepłych słowach pogratulowała utalentowanym uczniom ich występu.
Z pewnością, aby w takim koncercie wystąpić, trzeba mieć nie tylko talent, ale i odwagę. Dzieci nie zawiodły i spełniły oczekiwania rodziców i nauczycieli.
Gratulujemy!

◊ Lidia Jakubowska

W Owocowym Zaułku

Świątecznie...
Dzień 6 grudnia to dzień szczególny dla dzieci. W naszym przedszkolu to 4 grudnia był dniem, w którym dzieci od samego rana czekały na Świętego Mikołaja. Z sal słychać było dźwięki piosenek o Mikołaju oraz rozmowy między dziećmi: „Ciekawe, czy Mikołaj do nas przyjedzie?” I przyjechał. Przedszkolaki ubrane w czapki mikołajkowe wypatrywały gościa przez okna sal. Uroczy gość obdarował naszych milusińskich upominkami. Dzień ten był pełen pozytywnych wrażeń i na pewno zapisze się na długi czas w pamięci naszych przedszkolaków.

◊ Magdalena Morszner

Akcja „Podaj łapkę” - zbiórka karmy i artykułów dla zwierząt. W ramach zadania z projektu „Idź Ty lepiej koziołeczku szukać swego Pacanowa”
W naszym Przedszkolu Owocowy Zaułek w Błażejewie chcemy, by dzieci uczyły się odpowiedzialności, by były wrażliwe na los innych. Do schroniska w Gaju każdego roku przybywa mnóstwo zwierząt zagubionych i porzuconych, dlatego w naszym przedszkolu zorganizowana została zbiórka karmy dla zwierząt. Celem tej akcji było kształtowanie przyjacielskiej postawy wobec zwierząt oraz wdrażanie dzieci do aktywnego udziału w zbiórce. Organizatorkami i koordynatorkami akcji były panie Magdalena Wyrzykiewicz, Patrycja Kondracka i Magdalena Morszner. Cieszymy się, że tak wielu przedszkolaków odpowiedziało na nasz apel. Dziękujemy serdecznie wszystkim przedszkolakom i rodzicom. Dzielenie się tym, co mamy, to dobry nawyk!

◊ Wychowawczynie

Leśna Drużyna w Kamionkach

W dniu 30 listopada w Przedszkolu w Kamionkach został rozstrzygnięty konkurs na nazwę przedszkola. Spośród czterech najczęściej powtarzających się wśród społeczności przedszkola propozycji wybrano nazwę „Leśna Drużyna”.
Doskonale oddaje ona charakter naszej placówki. Do rozwoju umiejętności sportowo-ekologicznych zachęca piękne otoczenie przedszkola – pola, lasy, a także bogato wyposażony plac zabaw.
O wyborze imienia zdecydowali wspólnie nasi podopieczni, ich rodzice oraz pozostali członkowie przedszkolnej społeczności.
Konkurs wygrało dwóch przedszkolaków, którzy zostaną uhonorowani nagrodami oraz pamiątkowym dyplomem.
Oficjalna uroczystość nadania imienia planowana jest na maj/czerwiec 2021 r.

Po raz drugi w naszym przedszkolu została zorganizowana zbiórka na rzecz podopiecznych Domu Dziecka w Bninie. Tym razem zbieraliśmy środki czystości oraz rozmaite kosmetyki – szczególnie preferowane przez nastolatków. Wyniki zbiórki przeszły nasze najśmielsze oczekiwania, a to wszystko dzięki zaangażowaniu w organizację zbiórki pań: Karoliny Majdzińskiej, Joanny Feret-Walkowiak i Karoliny Majchrzak, które potrafiły zachęcić i uwrażliwić na los innych naszych rodziców i dzieci. Ogromne podziękowania składamy także mamie Dawida z grupy Sprytne Liski, która organizowała zbiórkę w swoim zakładzie pracy tj. w Szpitalu Wojewódzkim w Poznaniu – Oddział Anestezjologii i Intensywnej Terapii.
Dziękujemy!!! Dyrektor, wicedyrektor i Rada Pedagogiczna Przedszkola w Kamionkach.

◊ Zespół ds. promocji

Świątecznie u Misia Uszatka

Jak co roku 25 listopada wszystkie misie na całym świecie obchodzą swoje święto.
Również i u nas w przedszkolu, którego patronem jest właśnie Miś Uszatek, dzieci ze wszystkich grup wiekowych obchodziły je szczególnie.
Poznały historię pluszowego misia, który od ponad 100 lat jest ulubieńcem i towarzyszem nie tylko najmłodszych.
Dzieci zostały zaproszone do wspólnej krainy misiowej zabawy.
Zgodnie z tradycją przedszkola dzieci zaśpiewały „Sto lat" Misiowi i otrzymały słodki poczęstunek w postaci tortu z wizerunkiem Misia Uszatka.
Uczestnicy imprezy zostali również obdarowani pamiątkowymi dyplomami.

W naszym przedszkolu w dniu 30 listopada zapanowała magiczna atmosfera.
Przedszkolaki we wszystkich grupach wiekowych świętowały Andrzejki – jeden z bardziej wyjątkowych i fantastycznych dni w roku.
Tradycja wróżenia sięga zamierzchłych czasów. Pierwsze pisemne wzmianki o niej pochodzą z XVI wieku.
W Polsce obchody przypadają w nocy z 29 na 30 listopada, w wigilię Świętego Andrzeja. Dzieci poznały różne tradycje wróżenia: nie zabrakło ustawiania bucików, nakłuwania serduszek z imionami, ciasteczek z wróżbami dotyczącymi przyszłych zawodów, rzucania monetami do miski z wodą, a także tradycyjnego lania wosku.

Grudzień, to miesiąc wielu świąt.
Jednym z nich jest Barbórka – dzień wszystkich górników. Przedszkolaki dowiedziały się, jak ciężka i odpowiedzialna jest praca pod ziemią, poznały wiele ciekawostek na temat górniczego stroju, usłyszały legendę o Skarbniku oraz dowiedziały się, dlaczego święto górników to Barbórka.
Największą atrakcją okazała się możliwość przymierzenia pięknej i wyjątkowej czapki górniczej czako

Dzieci z Misia Uszatka przystąpiły również do III edycji ogólnopolskiej kampanii społecznej „Idą święta, nie o SMS-ie, lecz o kartce pamiętaj", której celem jest zwrócenie uwagi na ważność relacji międzyludzkich w świecie zdominowanym przez nowe technologie.
W związku z tym wszystkie przedszkolaki otrzymały przygotowane przez fundację kartki świąteczne i wypisały je przy wsparciu swoich wychowawców. Życzenia następnie zostały wysłane do bliskich, znajomych i samotnych.

W grudniu przedszkolaki z Misia Uszatka angażują się także w coroczną akcję pod hasłem „Zostań Pomocnikiem Świętego Mikołaja", której koordynatorem jest Magdalena Stołowska.

Te święta będą wyjątkowo smutne dla dzieci pozostających w szpitalu bez rodziców – trudno to sobie nam wyobrazić...
Przygotowaliśmy upominki w postaci zabawek, artykułów plastycznych, książek, gier, a nawet pieluch dla dzieci ze szpitala klinicznego im. K. Jonshera oraz dzieci pozostających pod opieką „Hospicjum Domowego" z Poznania, aby wywołać na ich twarzach choć jeden uśmiech.
Dziękujemy rodzicom za ogromne zaangażowanie i naprawdę wielkie serca.

Jak co roku dzieci z ogromną niecierpliwością czekały na Świętego Mikołaja i wypatrywały go już od samego rana.
Przedszkolaki między innymi atrakcjami obejrzały przedstawienie pt. „O Mikołaju, który zgubił prezenty".
W trakcie zauważyły, że Mikołaj przechadza się tarasami, co wywołało ogromną radość.

Teraz przed nami już tylko jasełka i upragnione Święta Bożego Narodzenia.
Korzystając z okazji w imieniu dyrekcji, dzieci oraz pracowników Przedszkola im. Misia Uszatka w Kórniku życzymy czytelnikom „Kórniczanina" pełnych ciepła, zdrowia, spokoju i radości Świąt Bożego Narodzenia oraz pomyślności w Nowym 2021 Roku.

◊ Grażyna Domagalska

Kto Ty jesteś? – Polak mały!

10 listopada w przedszkolu Kolorowy Świat w Szczodrzykowie atmosfera była podniosła i wyjątkowa. Wszystkie przedszkolaki prezentowały swoje stroje galowe z dumą mówiąc: jestem Polką, jestem Polakiem. Przedzień Święta Niepodległości dzieci w każdej grupie przedstawiały swoje umiejętności recytatorskie oraz znajomość piosenek i pieśni patriotycznych na uroczystym apelu, który odbył się w każdej grupie. W ramach akcji MEN: „Szkoła do Hymnu" o godz. 11.11 wszyscy wspólnie śpiewali hymn. Obchody Święta Niepodległości były dla dzieci okazją do rozmów na temat patriotyzmu i Polski, a celowo zaplanowane tematy kompleksowe pozwoliły na wnikliwie poznanie swojej dużej, jak i małej ojczyzny. Niestety ze względu na obecną sytuację, nie mogliśmy udać się osobiście na wycieczkę do Kórnika, dlatego przedszkolaki musiały zadowolić się wirtualnym spacerem po mieście, poznając jego walory turystyczne. Mamy jednak szczerą nadzieję, że już w najbliższym czasie uda nam się to nadrobić i zrealizować wszystkie nasze cele i projekty.

◊ Katarzyna Kofel

Z głębokim żalem przyjęliśmy wiadomość o śmierci

śp. Adriana Napierały

Wójta Gminy Dopiewo

Rodzinie składamy wyrazy szczerego współczucia

Burmistrz Miasta i Gminy Kórnik
Przemysław Pacholski

Przewodniczący Rady Miasta i Gminy Kórnik
Adam Lewandowski

„To co nadaje sens życiu, nadaje także sens śmierci."
Antoine de Saint- Exupery

Z wielkim żalem i smutkiem żegnamy
Przewodniczącego Stowarzyszenia „Senior" w Borówcu

śp. Pawła Morsznera

Zarząd i członkowie Stowarzyszenia
Emerytów i Rencistów „Senior" w Borówcu

Odszedłeś cicho, bez słów pożegnania. Tak jakbyś nie chciał swym odejściem smucić...
tak jakbyś wierzył w godzinę rozstania, że masz niebawem z dobrą wieścią wrócić..."

Panie Pawle

za wszystkie lata, za dobre słowa, za bezinteresowność, za wsparcie i pomoc...

dziękujemy

Sołtyski i Rady Sołeckie Borówca

„ Ci, których kochamy nie umierają nigdy"
E. Dickinson

Pani Annie Morszner i jej bliskim wyrazy szczerego współczucia i otuchy po śmierci męża

śp. Pawła Morsznera

składają

Zarząd i członkowie Stowarzyszenia
Emerytów i Rencistów „Senior" w Borówcu

Wszystkim, którzy uczestniczyli w uroczystości pogrzebowej mojego męża

śp. Mariana Janickiego

za okazaną pomoc w tych trudnych dla nas chwilach, za słowa współczucia i wsparcia ,za ofiarowane msze św. i kwiaty składam serdeczne podziękowanie.

Krystyna Janicka z rodziną

„Umarłych wieczność dotąd trwa,
Dokąd pamięcią się im płaci"
W. Szymborska

Księżom:

Waldemarowi Twardowskiemu, Mirosławowi Nowakowi, Grzegorzowi Gałkowskiemu za sprawowanie liturgii pogrzebowej, za wygłoszoną homilię i odprowadzenie na miejsce wiecznego spoczynku, przedstawicielom lokalnych władz, organizacji społecznych, radnym, sołtysom, Stowarzyszeniu „Senior" z Borówca, przedstawicielom wspólnot parafialnych, pocztom sztandarowym, rodzinie, znajomym, mieszkańcom Borówca i okolic za liczny udział w uroczystościach pogrzebowych

śp. Pawła Morsznera

za modlitwę,
przyjęte komunie św.,
ofiarowane intencje mszalne,
za serdeczne słowa pożegnania,
wsparcie w trudnych chwilach,
wieńce, kwiaty,
znicze serdeczne podziękowanie

składa

Żona z rodziną

Z głębokim żalem przyjęliśmy wiadomość o śmierci

śp. Pawła Morsznera

Członka Rady Sołeckiej wsi Borówiec w latach 2011-2015
długoletniego Przewodniczącego Stowarzyszenia „Senior" w Borówcu

Rodzinie zmarłego składamy wyrazy szczerego współczucia

Burmistrz Miasta i Gminy Kórnik
Przemysław Pacholski

Przewodniczący Rady Miasta i Gminy Kórnik
Adam Lewandowski

Rodzinie Lehmannów szczere wyrazy współczucia i wsparcia w trudnych dniach po odejściu do Domu Ojca

śp. Macieja

przesyłają

Sąsiedzi z Placu Niepodległości

---

27 grudnia, w rocznicę wybuchu
Powstania Wielkopolskiego 1918-19,
składanie kwiatów pod pomnikiem
ku czci powstańców w Kórniku rozpocznie się
o godzinie 10:00.

Nie będzie organizowane zgromadzenie.
Delegacje prosimy o zachowywanie rygorów
zwiazaneych z trwajacą pandemią.

Bezpłatna fizjoterapia

Szanowni Państwo, jeżeli potrzebujecie fizjoterapii/rehabilitacji, lub macie kogoś kto potrzebuje - zapisujcie się. Zapraszamy! Bezpłatna Fizjoterapia Domowa, w domu u pacjenta, finansowana przez NFZ - (nie trzeba mieć orzeczenia) - potrzebne jest skierowanie od lekarza rodzinnego lub innego specjalisty. Pacjenci ze znacznym stopniem niepełnosprawności - przyjmowani są bez kolejki. Zabiegi realizujemy w Poznaniu i powiecie poznańskim, Kórniku, Swarzędzu, Śremie i powiecie śremskim, Wrześni i powiecie wrzesińskim, Koninie i powiecie konińskim, Gnieźnie i powiecie gnieźnieńskim, Słupcy i powiecie słupeckim, Środzie Wielkopolskiej i powiecie średzkim, Miłosławiu, Grodzisku Wielkopolskim i powiecie grodziskim. Dostępną mamy również Fizjoterapię Domową Prywatną (bez skierowania).

- Bezpłatna Fizjoterapia Ambulatoryjna, u nas - Poznań, Łomżyńska 1, finansowana przez NFZ - (nie trzeba mieć orzeczenia) - potrzebne jest skierowanie od lekarza rodzinnego lub innego specjalisty, Pacjenci ze znacznym stopniem niepełnosprawności - przyjmowani są bez kolejki !. Dostępną mamy również Fizjoterapię Ambulatoryjną Prywatną (bez skierowania),
- Bezpłatna Fizjoterapia Ambulatoryjna, u nas - Poznań, Łomżyńska 1, finansowana przez UE - (nie trzeba mieć orzeczenia) - potrzebne jest skierowanie od lekarza rodzinnego lub innego specjalisty. Dla kobiet w wieku 50-59 lat, mężczyzn w wieku 50-64 lata, aktywnych zawodowo tj. osoby pracujące, lub pozostające bez zatrudnienia lecz poszukujące pracy i zainteresowane jej podjęciem,
- Bezpłatna Fizjoterapia Ambulatoryjna, Bez skierowania ! Bez kolejki ! - dla osób z lekkim i umiarkowanym stopniem niepełnosprawności

Wszystkie szczegóły, dla kogo są skierowane poszczególne usługi i potrzebne dane kontaktowe - jak się zapisać, znajdziecie Państwo na naszej stronie internetowej: https://wielkopolskiecentrumfizjoterapii.pl/

Kontakt: Wielkopolskie Centrum Fizjoterapii, Fizjoterapia Ambulatoryjna: tel. 692 750 222, Fizjoterapia Domowa: tel. 512 046 048

◊ Ania Leszyńska
Manager, tel +48515806094
Wielkopolskie Centrum Fizjoterapii

Pomoc dla dzieci rolników

Do 30 grudnia 2020 r. można składać wnioski o przyznanie pomocy na dofinansowanie kosztów zakupu komputera stacjonarnego lub przenośnego (laptopa) wraz z niezbędnym oprogramowaniem oraz myszą, klawiaturą i ładowarką.

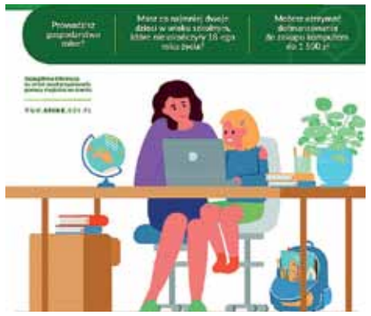

Wysokość pomocy wynosi 1500 zł na rodzinę. Wsparcie można otrzymać jedynie na sprzęt komputerowy zakupiony w terminie od 10 grudnia 2020 r. do 31 marca 2021 r.
Do wniosku o przyznanie pomocy należy dołączyć:
- kopie decyzji ustalających wymiar podatku rolnego na rok 2019 r.;
- kopie zeznań podatkowych za 2019 r.
- kopię faktury potwierdzającej dokonanie zakupu komputera stacjonarnego lub przenośnego będącego laptopem wraz niezbędnym oprogramowaniem oraz myszą, klawiaturą i ładowarką – w przypadku dokonania tego zakupu przed dniem złożenia wniosku, ale nie wcześniej niż od dnia 10.12.2020 r.

Pomoc będzie przysługiwała rodzinie:
- w skład której wchodzi co najmniej dwoje dzieci w wieku do 18 lat, uczących się w szkole podstawowej lub ponadpodstawowej w roku szkolnym 2020/2021;
- w której co najmniej jedno z rodziców/opiekunów prowadzi gospodarstwo rolne w rozumieniu przepisów o podatku rolnym;
- w której co najmniej jednemu z rodziców/opiekunów został nadany numer identyfikacyjny w trybie przepisów o krajowym systemie ewidencji producentów, ewidencji gospodarstw rolnych oraz ewidencji wniosków o przyznanie płatności;
- w której łączny dochód uzyskany przez rodziców/opiekunów w 2019 r., podzielony na rodziców/opiekunów i dzieci w wieku do 18 lat nie przekracza w przeliczeniu na osobę 1 200 zł miesięcznie;
- która nie otrzymała w ostatnich trzech latach poprzedzających dzień złożenia przedmiotowego wniosku, komputera stacjonarnego lub przenośnego będącego laptopem zakupionego ze środków publicznych lub środków organizacji pozarządowych lub zwrotu kosztów, lub dofinansowania zakupu tych rzeczy.

Wsparcie będzie przyznawane jednemu z rodziców lub opiekunów na jego wniosek o przyznanie pomocy złożony do biura powiatowego Agencji właściwego ze względu na miejsce zamieszkania rodzica lub opiekuna.

Rodzic lub opiekun musi dostarczyć fakturę potwierdzającą dokonanie zakup takiego sprzętu do 15 kwietnia 2021 r., do biura powiatowego Agencji Restrukturyzacji i Modernizacji Rolnictwa, którego kierownik wydał decyzję o przyznaniu pomocy.

Szczegóły:
https://www.arimr.gov.pl/aktualnosci/artykuly/pieniadze-na-zakupu-komputera-dla-dziecka-z-rodziny-rolniczej.html

◊ ARiMR

Kolarstwo

Stasiu Zimny z brzowym medalem

Zimny i Oleszak z medalami Mistrzostw Polski

Ostatnią imprezą kolarską, jaka odbyła się w tym roku, były Mistrzostwa Polski Szkółek Kolarskich rozegrane na welodromie w Pruszkowie. Tradycyjnie ekipa z Kórnika wróciła ze zdobyczą medalową – tym razem były to dwa brązowe krążki. Posiadaczką pierwszego z nich została Michalina Oleszak w wyścigu na 250 m ze startu lotnego w kategorii 12 lat, a drugi z kolei wywalczył Stanisław Zimny w najtrudniejszym wyścigu eliminacyjnym chłopców 13 lat. Medal Stasia nabrał podwójnej wartości, gdyż został zdobyty po upadku w kraksie. Na torze przepisy mówią, że poszkodowany zawodnik ma 5 okrążeń (ok. 90 sek.) na usunięcie defektu i włączenie się do grupy, w której jechał. Natychmiastowa wymiana koła pozwoliła zdeterminowanemu Stasiowi powrócić w ostatniej chwili na tor, po czym po pięknej walce zdobyć swój upragniony pierwszy w karierze medal Mistrzostw Polski.
W sumie dwudniowe mistrzostwa rozegrano w czterech konkurencjach. W pozostałych rozgrywkach w/w zawodnicy również byli bardzo bliscy medalu. W wyścigu na 250 m Stasiu Zimny stracił do złotego medalu zaledwie 0:11 sek., a dało to dopiero 5. miejsce. Lucjan Nowicki był 15., a Franciszek Mumot 24. W wyścigu scretch Zimny zajął 4. miejsce, Mumot 9., a Nowicki 13. Natomiast w wyścigu punktowym zajęli kolejno miejsca 8, 9 i 10. Michalina Oleszak była jeszcze dwukrotnie piąta w scretchu i w wyścigu eliminacyjnym. W kategorii dziewcząt do lat 13 szkółkę z Kórnika reprezentowała Emilia Wojciechowska, która zajęła 16. miejsce na 250 m i 14. w wyścigu punktowym. W Pruszkowie mieliśmy jeszcze dwóch reprezentantów wśród 14-latków. Julian Gabrusewicz był 16. na 250 m i 20. w scretchu oraz w wyścigu punktowym, natomiast Franciszek Cierpikowski był 36. na 250 m i 7. w finale B scretcha. Podsumowując trzeba dodać, że cała ekipa zaprezentowała się bardzo dobrze, a poza Michaliną Oleszak i Franciszkiem Mumotem pozostali to całkowici debiutanci w rywalizacji torowej. **◊ PM**

Taekwondo

W dniach 27-29 listopada w Warszawie odbył się Puchar Polski Warsaw Cup Kadetów i Juniorów w Taekwondo Olimpijskim. W składzie reprezentantów UKS Oaza Kórnik znaleźli się: Anna Kozłowska (-59 kg), Bartosz Sielecki (-33 kg), Wiktor Pałka (-53 kg), Wiktoria Kantanista (-41 kg), Lena Kujawa (-51 kg) oraz juniorzy: Szymon Deneka (-63 kg), Anna Pałka (-46 kg) i Jagoda Sibilska (-49 kg). Bardzo dobry start zaliczyła Lena, która wygrała pierwszą walkę z zawodniczką z Jarocina 10:7 i tym samym zagwarantowała sobie miejsce w strefie medalowej. W walce o finał uległa przeciwniczce tylko jednym punktem i zakończyła zawody z brązowym krążkiem na szyi.
W podobnej sytuacji znalazła się Ania Kozłowska. Mądrze i z ogromną wolą walki przeszła pierwszy pojedynek wygrywając 20:14, jednak w drugiej walce trafiła na pretendentkę do złotego medalu. Ani nie udało się pokonać rywalki, w jej ręce jednak trafił brązowy medal.
Pozostali zawodnicy niestety nie przedostali się do strefy medalowej, co świadczy o bardzo wysokim poziomie turnieju.
Drugiego dnia zawodów do brązów dziewczyn swój krążek dorzucił Szymon. Zaliczył trzy bardzo dobre walki. Pierwsza wygrana 13:8, druga 25:11. Finał okazał się bardzo wyrównany. Jednak w trzeciej rundzie przeciwnik zdobył punkty, których Szymon nie mógł już odrobić. Ostatecznie walka zakończyła się wynikiem 11:18 i srebrnym medalem dla Szymona.
Ogromnie cieszymy się z sukcesów naszych zawodników oraz gratulujemy postawy każdego z nich.

◊ ZM

Ogłoszenia drobne:

PRACA

■ Zatrudnię pracownika przy produkcji palet. Tel. 510 662 790

INNE

■ Sprzedam tanio (od 10 do 60 zł) damską odzież prywatną używaną w rozmiarach od S do L, różności. Odbiór osobisty lub wysyłka. Tel. 503 959 966

■ Sprzedam siedzisko samochodowe dla niemowląt, typ kubełek, kolor szary, firmy Graco, cena 45 zł. Stan b. dobry. Tel. 503 959 966

■ Telewizor czarno-biały sprzedam za 40 zł, w dobrym stanie. Tel. 503 959 966

■ Sofa do siedzenia, 1 – os., w cenie 70 zł (do negocjacji). Tel. 503 959 966

■ Ława pokojowa, z chromowanymi nóżkami, z regulacją wysokości, kolor ciemne bordo – do przemalowania, wym. 112x59 cm, cena 40 zł (do negocjacji). Tel. 503 959 966

■ Długa czerwona suknia wieczorowa, raz ubrana na wesele. W stanie b. dobrym. Wysadzana kamieniami na dekolcie, rozm. L. Zainteresowanym wyślę zdjęcia. Tel. 503 959 966

■ Sukienka cekinowa, rozm. S/M, zielone cekiny, mini z długimi rękawami, nowa z metką, cena 125 zł. Zainteresowanym wyślę zdjęcia. Tel. 503 959 966

■ Sprzedam lodówkę, pralkę wąską i szeroką. Możliwość transportu. Tel. 511 120 011

■ Naprawa pralki, zmywarki. Tel. 537 394 398

■ Sprzedam edukacyjny stolik dziecięcy, cena 100 do negocjacji. Tel. 503 959 966

■ Sprzedam działkę budowlaną o pow. 1686 m² w miejscowości Leśniów Wielki, gmina Czerwińsk, blisko Zielonej Góry. Działka uzbrojona, 12 km do miasta, lasy, stawy, cisza - piękne miejsce. Tel. 733 666 988

■ Mieszkanie 3 pok. 65 m², 3 piętro, Staszica nowsze zamienię na małe 40 m2 1 piętro, parter, tylko Kórnik. Tel. 783 783 503

■ Poszukuję wspólnika do działalności, posiadam halę 100 m² ogrzewaną. Może być działalność internetowa. Tel. 503 582 788

■ Sprzedaż drewna kominkowego i sosnowego. Pocięte i porąbane. Transport gratis. Tel. 661 099 768

■ Usługi remontowe, szpachlowanie, malowanie, zabudowy, panele i płytki. Krótkie terminy, fachowo i sprawnie. Tel. 731 967 566

■ Podłogi drewniane – montaż, cyklinowanie, lakiery, oleje, materiały ścierne. Tel. 600 931 811

■ Sprzedam maszyny i urządzenia rolnicze. Tel. 691 783 400

■ Sprzedam baloty słomy, 7 zł/szt. Tel. 691 783 400

■ Młoda dziewczyna podejmie się sprzątania domu lub mieszkania. Tel. 510 516 240

■ Sprzedam drewno opałowe 50 zł metr przestrzenny. Tel. 509 599 866

■ Pilne! Przedświąteczne mycie okien! Zapraszam. Tel. 508 795 439

■ Firma sprzątająca nawiąże współpracę ze Spółdzielniami Mieszkaniowymi dot. sprzątania klatek schodowych, oraz utrzymania terenów zielonych. Zapraszam. Tel. 508 795 439

■ Utrzymanie terenów zielonych, koszenie trawy, wertykulacja, cięcie krzewów, drzew, itp. Zapraszamy. Tel. 508 795 439

■ Sprzątanie klatek schodowych, mycie okien, pranie tapicerki i dywanów, ciśnieniowe mycie tarasów, podjazdów i bram garażowych. Dobre ceny! Tel. 508 795 439

■ Wykończenia wnętrz: szpachlowanie, malowanie, tynk-beton art, kładzenie płytek (format do 120 cm). Tel. 661 455 915

■ Sprzedam: Citroen C4, 1,6 HDI, bezwypadkowy, polski salon, stan bdb, klima, alu. Tel. 502 006 428

■ Podłogi drewniane, usługi parkieciarskie – montaż, cyklinowanie, lakiery, oleje, materiały ścierne. Tel. 600 931 811

■ Kupię ciągniki, przyczepy, maszyny rolne, stare motory. Tel. 604 989 218

■ Kupię traktorki- kosiarki, motocykle, quady. Tel. 601 754 862

■ Naprawa pralek, lodówek, zmywarek, kuchenek elektrycznych. Tel. 601 84 39 88

■ Żywe ryby – karp, pstrąg, amur, tołpyga, i inne. Biernatki ul. Główna 51. Tel. 793 395 595 lub 691 096 750

■ Kupię mieszkanie lub dom do remontu w Kórniku lub okolicy. Tel. 66 66 77 003

■ Sprzedaż ziemniaków z domu. Worki 5-10-15 kg. Ul. Błażejewska 43 Kórnik-Bnin. Bardzo dobre odmiany.

■ Kupię skuter (może być elektryczny) w idealnym stanie. Tel. 503 582 788

■ Sprzedam małą betoniarkę nową, bramę dwuskrzydłową o wym. 5,10 m nową oraz stół spawalniczy 3mx1,5m nowy. Tel. 503 582 788

■ Sprzedam orzechy włoskie tegoroczne 8zł/kg. Tel. 507 155 477

■ Sprzedam wózek dziecięcy 2w1 Amelis Deltim Pro szary w kropki. Stan bdb! Tel. 507 155 477

■ Sprzedam wielofunkcyjne krzesełko (białe drewniane) do karmienia marki KLUPŚ, Agnieszka III, Sweet Bear. Tel. 507 155 477

■ Sprzedam łóżeczko Radek VIII z szufladą marki KLUPŚ (białe) MIŚ. Tel. 507 155 477

■ Wypożyczalnia samochodów dostawczych w Kórniku. Tel. 516 238 231

■ Remonty, wykończenia, ocieplanie budynków, malowanie, szpachlowanie, motaż płyty KG, montaż paneli, układanie płytek, układanie kostki brukowej i granitowej. Tel. 792 181 144

Ogłoszenia drobne są darmowe. Powinny zawierać około 15 słów, wraz z nr. telefonu. Większe ogłoszenia mogą zostać skrócone przez Redakcję, lub nie będą publikowane. Pierwszeństwo mają niepublikowane wcześniej ogłoszenia. W przypadku, gdy liczba nowych ogłoszeń jest większa niż liczba miejsc na ogłoszenia, o publikacjidecyduje kolejność nadesłania. Ogłoszenia prosimy przynosić osobiście, przesyłać pocztą, pocztą elektroniczną (adres w stopce redakcyjnej), lub przekazywać telefonicznie.

Zdrowia, spokoju, rodzinnej atmosfery, radości i wszystkiego co najlepsze
z okazji Świąt Bożego Narodzenia
wszystkim Czytelnikom życzy
Redakcja Kórniczanina wraz ze współpracownikami

KÓRNICZANIN

REDAKTOR NACZELNY: Łukasz Grzegorowski, tel. 61 8170411 wew. 693, aders e-mail: korniczanin@kornik.pl

WSPÓŁPRACA: Sylwia Kowalska, Agata Podsiadły, Anna Rauk, Kazimierz Krawiarz, Robert Wrzesiński

SKŁAD I ŁAMANIE: Łukasz Grzegorowski

WYDAWCA: Miasto i Gmina Kórnik

DRUK: Zakład Poligraficzny Antoni Frąckowiak 61-249 Poznań, ul. Unii Lubelskiej 3.

KOLPORTAŻ: P.H.U. „MARKO" Marek Kmieciak, Kiełczynek 18, 63-130 Książ Wlkp. tel. 516268392

NAKŁAD: 4300 egz.

ADRES REDAKCJI: 62-035 Kórnik -Plac Niepodległości 41, tel. 61 8170411 wew. 693, ades e-mail: korniczanin@kornik.pl

Redakcja zastrzega sobie prawo skracania i adiustacji tekstów oraz listów. Materiałów nie zamówionych nie zwracamy. Nie publikujemy listów nie podpisanych.

Następny numer Kórniczanina ukaże się
8
STYCZNIA 2021 R.
Materiały do następnego numeru prosimy dostarczać do 31 grudnia 2020 r.

WAŻNE TELEFONY:

Pogotowie ratunkowe 999
Straż pożarna 998
Policja 997
Pogotowie gazowe 992
Telefon alarmowy 112
Pogotowie energetyczne 991

• • •

Rada Miasta i Gminy Kórnik
ul. Rynek 1, 62-035 Kórnik
tel./fax 61 8170277
e-mail:radamiejska@kornik.pl

Urząd Miasta i Gminy Kórnik
Pl. Niepodległości 1, 62-035 Kórnik
tel. 61 817 04 11, 61 8170182,
fax. 61 817 04 75, kornik@kornik.pl

• • •

Gminne Centrum Zarządzania Kryzysowego
tel. 61 8 170 126, 604 607 104

Komisariat Policji w Kórniku
ul. Poznańska 66, 62-035 Kórnik
tel. 47 77 130 30
w razie zgłoszeń interwencji nie cierpiących zwłoki tel. 661 518 075

Ochotnicza Straż Pożarna
ul. 20 Października 93
tel. 61 817 01 15, tel. kom. 790 775 009

Straż Miejska
ul. Poznańska 83, 62-035 Kórnik
tel./fax. 61 817 01 26
e-mail: sm@kornik.pl
Całodobowy Monitoring
tel. kom. 604 607 104

• • •

Przychodnia Lekarzy Rodzinnych „Zdrowie"ul. Poznańska 34a, Kórnik
tel. 61 817 00 43, 61 817 00 59,
618 170 254, recepty 513 877 146

Przychodnia NZOZ „Dom Zdrowia"
ul. ul. Szkolnej 1C, Borówiec
tel. 504 21 02 02

Przychodnia w Kórniku-Bninie
ul. Armii Krajowej 1, Kórnik-Bnin
tel. 61 8170 050

C.M.MedHeart, ul. Armii Krajowej 27,
tel. 511 988 999 i 61 278 79 99

Centrum Zdrowia Rodziny
ul. Mostowa 12, Kamionki
tel. 885 029 029
email: kamionki@centrum-zdrowia-rodziny.pl

Centrum Medyczne Kamionki
Platanowa 18, Kamionki
tel. 661 203 203
email: kontakt@cmkamionki.pl

Centrum Medyczne KORMED
ul. Szkolna 18, Robakowo
tel. 61 28 11 256, kom. 668 700 807

W przypadku konieczności wezwanialekarza na wizytę domową w nocylub dni wolne od pracy:

Wielospecjalistyczny Szpital Miejski im. Józefa Strusia z Zakładem Opiekuńczo-Leczniczym SPZOZ, ul. Szwajcarska 3, 61-285 Poznań
Tel. 61 873 90 81, 61 873 91 90
61 873 94 08
lub **Szpital w Puszczykowie im. prof. S.T. Dąbrowskiego S.A.** ul. Kraszewskiego 11, 62-041 Puszczykowo.
Tel. 61 898 42 40
bądź inna placówka z listy dostępnej na stronie: **http://nfz-poznan.pl/page.php/1/0/show/13328/**

• • •

Lecznice dla zwierząt/gabinety weterynaryjne
Kórnik, ul. Dworcowa 18,
tel. 61 817 02 22, 601 956 700
Borówiec, ul. Główna 22
tel. 608 244 949
Kamionki, Szafirowa 52
tel. 602 464 664

• • •

Schronisko dla zwierząt w Skałowie
Warzywna 25, 62-025 Kostrzyn
tel. 783 552 272

Wodociągi Kórnickie i Usługi Komunalne, ul. Poznańska 71c, Kórnik
tel. 61 817 02 72, fax. 61 817 00 41
Awaria wodociągów
Tel. 602 319 756

• • •

AQUANET - tel. alarmowy: 994
centrala telefoniczna
tel. (61) 8359 100

• • •

Infolinia ds. odbioru odpadów komunalnych z terenu g. Kórnik **661 480 223**

Gminna Komisja Rozwiązywania Problemów Alkoholowych
ul. Poznańska 34a, Kórnik
tel. 61 817 18 71, pon.-pt. 9:00-12:00
Ośrodek Pomocy Społecznej
ul. Poznańska 34a, Kórnik
tel./fax. 61 817 00 54

• • •

Gminny Rzecznik Osób Niepełnosprawnych, UMiG Kórnik, Pl. Niepodległości 1, tel. 515 229 671
e-mail: rzecznik.on@kornik.pl

• • •

Przedsiębiorstwo Autobusowe KOMBUS
Czołowo, ul. Kórnicka 1
tel. 61 898 06 66, 61 817 02 76
www.kombus.pl

Biblioteka Publiczna w Kórniku
ul. Poznańska 65, tel. 61 817 00 21
Filia Biblioteki w Kórniku-Bninie
ul. Rynek 16, tel. 61 819-02-69

Zamek Muzeum i Biblioteka Kórnicka
ul. Zamkowa 10, Kórnik
tel. 61 817 00 81
tel./fax. 61 817 19 30

Zakład Doświadczalny PAN
ul. Średzka 20, 62-035 Kórnik
tel. 61 817 01 55

Instytut Dendrologii PAN i Arboretum
ul. Parkowa 5, Kórnik
tel. 61 817 00 33

Nadleśnictwo Babki
tel. 61 878 80 43, fax. 61 878 81 07

• • •

Parafia Rzymskokatolicka pw. św. Józefa Rzemieślnika
ul. Szkolna 7, Robakowo
62-023 Gądki
Tel.: 61 819 80 11
Parafia Rzymskokatolicka pw. M.B. Królowej Rodzin
ul. Poznańska 107
62-023 Borówiec
tel. 61 819 08 05
Parafia pw. św. Wojciecha
62-035 Kórnik, ul. Kościelna 9
Tel.: 61 8170 125
Parafia pw. Wszystkich Świętych
ul. Średzka 1 62-035 Kórnik
Telefon: 515 371 910
Parafia Rzymskokatolicka pw. Narodzenia NMP w Tulcach
ul. Pocztowa 1
63-004 Tulce
tel. 61 870 50 55
Parafia Rzymskokatolicka
pw. bł. Matki Teresy z Kalkuty
ul. Mostowa 45, 62-023 Kamionki,
tel. 61 8788010

ZMIENIAMY SIĘ
DLA CIEBIE
W naszym obiekcie rozpoczęliśmy prace nad wprowadzeniem nowego Systemu Obsługi Klienta. Przepraszamy za wszelkie utrudnienia i prosimy w najbliższym czasie o wyrozumiałość.
OAZA

Wesołych Świąt
10 LAT
OKRES ŚWIĄTECZNY
GODZINY OTWARCIA
24-26.12.2020 NIECZYNNE
27.12.2020 16:00-22:00
28-30.12.2020 06:30-22:30
31.12.2020 NIECZYNNE
01.01.2021 NIECZYNNE
OAZA

ZAJĘCIA SPORTOWE
Od 30 listopada 2020
Treningi odbywają się na basenie sportowym
Zapisy online
80 zł
KARNET
4 wejścia
Możliwość płatności kartami sportowymi
więcej informacji na: www.oaza.kornik.pl
OAZA

ZRÓB COŚ DLA SIEBIE
WPADNIJ DO NAS
OAZA